

Cuenta Pública Nacional 2012



1. Presentación
Por Rodrigo Jordan.
2. Quiénes somos.
3. Nuestras alianzas.
4. Nuestra mirada de la pobreza.
5. Líneas de trabajo: Servicio País y Propuestas País.
6. Nuestra gestión 2012.
7. Servicio País: nuestras intervenciones y beneficiarios, nuestros profesionales, voluntarios y practicantes. Las actividades de gestión y desarrollo más relevantes.
8. Propuestas País: diseño y ejecución de estudios, seguimientos y propuestas; academia y extensión.
9. Comunicación Estratégica: Programa Comunicación y Pobreza, campañas y prensa.
10. Cooperación Internacional.
11. Financiamiento.
12. Desafíos 2013.

Presentación

Por Rodrigo Jordan, Presidente



Quién podría dudarlo. En la actualidad estamos más interconectados y tenemos la oportunidad de indagar en diversos canales de información de forma más expedita que en el pasado. Por otra parte, la transparencia se ha posicionado en la agenda de las instituciones públicas y privadas, quienes han hecho diversos esfuerzos, con más o menos profundidad, para dar cuenta de su gestión administrativa y financiera.

Por nuestra parte, a comienzos del año 2011 inauguramos la realización de las primeras Cuentas Públicas en todas las regiones del país, oportunidad en donde dimos a conocer los resultados de las intervenciones del programa Servicio País durante el año 2010, las alianzas que generamos en cada localidad y las iniciativas y proyectos adjudicados por las organizaciones sociales gracias a la gestión de nuestros profesionales.

Este hito institucional nos significó una gratificación en muchos sentidos. Es mediante la difusión pública ante las contrapartes del gobierno regional, local, y por cierto de la comunidad, que pudimos reforzar el posicionamiento de la Fundación a través de su visión e intervenciones, a la par de reconocer públicamente el trabajo de nuestros profesionales que dedican un año de sus vidas para trabajar por un Chile sin pobreza.

Asimismo, una Cuenta Pública nos abrió la posibilidad de agradecer también a las personas, organizaciones sociales, municipios, ministerios y universidades, que hicieron posible los logros alcanzados.

La Cuenta Pública es un punto de partida relevante dado que nos permite mirar lo avanzado y a la vez plantearnos nuevos desafíos. Pero también, y esto es central, es la respuesta ante la urgencia de fortalecer la transparencia para promover una opinión informada y fortalecer el ejercicio ciudadano. Y es por eso que hemos decidido replicar esta experiencia en todas las regiones del país y también sumar una Cuenta Pública Nacional, ampliando la mirada de nuestro trabajo a nivel de propuestas públicas y redes.

Desde la Fundación, desde hace más de ocho años, estamos conscientes de la necesidad de elevar la confianza en un contexto de opacidad que muchas veces rodea al tercer sector, y en nuestra página web publicamos cada año nuestra gestión institucional a través de la memoria anual, los avances en los compromisos con nuestras contrapartes ministeriales, balance presupuestario y difusión de convenios. Pero, sin duda, para ser transparentes no basta con informar nuestros mecanismos de financiamiento. Es imprescindible que además mostremos logros, resultados y el impacto que generamos en conjunto con quienes trabajamos día a día.

En la presente Cuenta Pública damos cuenta que hemos fortalecido nuestras capacidades de gestión y evaluación, dejando en una plataforma pública el rol social que desempeñamos en un trabajo permanente por un país sin pobreza, más justo, solidario e inclusivo.

Quiénes

Somos



18 AÑOS: TRABAJANDO POR UN PAÍS SIN POBREZA

SOMOS una institución privada, sin fines de lucro y con intereses públicos, cuyos orígenes se remontan a 1994.

CREEMOS que superar la pobreza que experimentan millones de chilenos y chilenas en nuestro país ha sido y es hoy un desafío de equidad, integración y justicia social. Lo importante hoy no es solo saber a cuántos afecta la pobreza, sino escuchar, integrar y garantizar un piso de bienestar a quienes la sufren.

CONTRIBUIMOS a la superación de la pobreza promoviendo mayores grados de equidad e integración social en el país, que aseguren el desarrollo humano sustentable de las personas que hoy viven en situación de pobreza y exclusión social.

DESARROLLAMOS nuestro quehacer en dos líneas de trabajo: por una parte, desarrollamos intervenciones sociales a través de nuestro programa SERVICIO PAÍS, que pone a prueba modelos innovadores y replicables para resolver problemáticas específicas de pobreza y, por otra, elaboramos propuestas para el perfeccionamiento de las políticas públicas orientadas a la superación de este problema, tanto a nivel nacional como local. Así desde nuestros orígenes hemos buscado complementar, desde la sociedad civil, la labor de las políticas sociales impulsadas por el Estado de Chile.

Nuestra **misión**

“Promover mayores grados de equidad e integración social, asegurando el desarrollo sustentable de las personas afectadas por el fenómeno de la pobreza”.

Quiénes Somos



NUESTRO DIRECTORIO

Está conformado por 11 personalidades de la sociedad civil, provenientes de diversas ámbitos y sensibilidades políticas.

Presidente

Rodrigo Jordan

Vicepresidentes

Benito Baranda

Juan Carlos Feres

Directores

Roberto Fantuzzi

Verónica González

Alberto Etchegaray

José Bengoa

Manuel Riesco

Ricardo Ffrench -Davis

Andrea Repetto

Rodrigo Castro

El equipo directivo y técnico está conformado por 110 personas distribuidas en las siguientes áreas a lo largo del país.

Dirección Ejecutiva: Leonardo Moreno

Casa Central:

- **Dirección Servicio País**
- **Dirección Propuestas País**
- **Áreas de Gestión y Soporte:**
 - Comunicación Estratégica
 - Cooperación Internacional
 - Administración y Finanzas
 - Jurídica

En regiones:

- 15 Direcciones Regionales
- Jefaturas Territoriales

Nuestras Alianzas



El modelo de intervención SERVICIO PAÍS se sustenta en una red amplia de alianzas con actores públicos, privados y de la sociedad civil.

SECTOR PÚBLICO

A nivel nacional:

Parte esencial de nuestra política de alianzas es el vínculo con *ministerios y servicios públicos*, con los cuales la Fundación establece convenios de colaboración para la implementación del Programa Servicio País. Desde nuestros inicios trabajamos en alianza con el Estado de Chile, mediante convenios con el Ministerio de Desarrollo Social, el Ministerio de Vivienda y Urbanismo y el Consejo Nacional de la Cultura y las Artes.

Además, a nivel nacional, tenemos alianzas con la Subsecretaría de Desarrollo Regional, Superintendencia de Medio Ambiente, Fundación Integra y la Comisión de Infancia de la Asociación Chilena de Municipios.

Del mismo modo, un aliado estratégico son los *municipios*, con quienes se conviene la instalación de los profesionales en los territorios y la definición de los ámbitos de intervención. Anualmente firmamos convenios de colaboración con más de 100 municipios a lo largo de Chile.

Cabe destacar también el convenio con el Consejo Nacional de Televisión para la producción conjunta de material audiovisual para la red de canales de transmisión que tiene la Televisión Educativa Novasur.

A nivel regional:

Tenemos coordinaciones con contrapartes institucionales del sector público que facilitan la implementación regional del Programa Servicio País, tales como: Secretarías Regionales Ministeriales de Desarrollo Social, de Vivienda y Urbanismo y de Medio Ambiente; con el Consejo Regional de Cultura y las Artes y servicios como INJUV, SENADIS, FOSIS, JUNAEB, PRODEMU e INTEGRÁ, entre otros.

Nuestras Alianzas



SOCIEDAD CIVIL:

Nos coordinamos y trabajamos en conjunto con actores de la sociedad civil, para complementar y enriquecer las intervenciones: América Solidaria, Fundación AVINA, Techo para Chile, Hogar de Cristo, Fundación Esperanza, Desafío Levantemos Chile, Corporación Participa, entre otros. Además somos parte del Directorio de la Comunidad de Organizaciones Solidarias y de Educación 2020.

Participamos en mesas regionales vinculadas a los ámbitos y problemáticas de intervención del Programa SERVICIO PAÍS: Mesa de certificación ambiental regional; Mesa de mujer rural; Mesa de certificación ambiental de escuelas; Mesa provincial Arauco; Red economía solidaria; Mesa regional de turismo.

ACADEMIA:

Nos coordinamos con instituciones de educación superior e institutos técnicos profesionales, para la gestión y coordinación técnica del trabajo voluntario vinculado a las intervenciones SERVICIO PAÍS. Entre las instituciones con las cuales firmamos convenios de cooperación durante el 2012 se encuentran la Universidad de Atacama, Universidad Santo Tomás sede Copiapó, Universidad de Santiago, Universidad Católica Silva Henríquez, Universidad Alberto Hurtado y la Universidad Diego Portales.

SECTOR PRIVADO:

Con este sector, destaca la alianza generada entre la empresa privada Anglo American en conjunto con el municipio de Nogales y la FSP para la gestión de un Fondo Concursable de más de \$42 millones para pequeños emprendedores.

A lo anterior se suma la alianza vigente con Claro Chile y la Agencia de publicidad Porta.

Nuestra mirada de la **POBREZA**

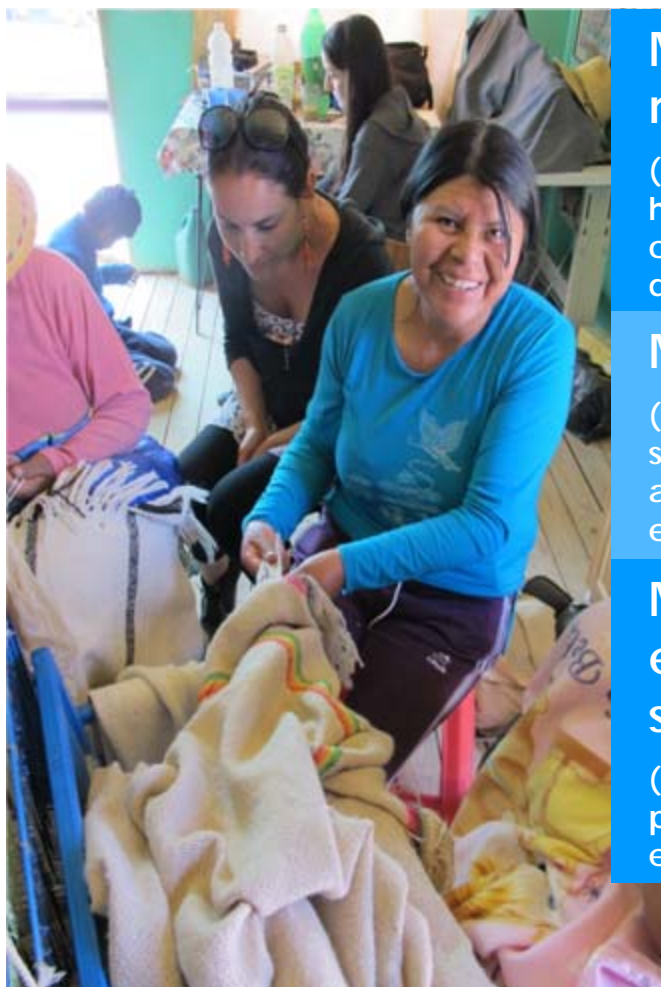

Multidimensional en sus manifestaciones

(revela: insatisfacción de necesidades humanas, limitado desarrollo de capacidades, estrecho ejercicio de derechos sociales).

Multifactorial en sus causas

(producto de: frágil capital humano, social, físico, mayor vulnerabilidad, afectados por prácticas de exclusión, entre otros)

Multiarquetípica en sus expresiones socioculturales

(afecta: diversas identidades productivas, sociales, territoriales, etáreas, de género, origen étnico, etc.)

INTEGRAL EN SUS SOLUCIONES

(abarca: diversos ámbitos de la vida y subsistemas de las personas simultáneamente)

Nuestra mirada de la POBREZA



La pobreza es un fenómeno complejo, multifactorial en sus causas, multidimensional en sus manifestaciones, multiarquetípico en sus expresiones socioculturales.

La ausencia de ciertos bienes y servicios no es lo único que define la experiencia de la pobreza, y se comete un grave error al asociarla sólo a ese tipo de carencias. La pobreza va más allá de tener o no tener, también guarda relación con otras dimensiones existenciales que constituyen a las personas. **Así, la pobreza es vivida y/o experimentada como una combinatoria de no tener, no hacer, no ser, no estar.**

Por lo tanto, realizar necesidades, desarrollar capacidades, restituir derechos, crear capital humano-social-cultural, mitigar riesgos e incluir socialmente no sólo se logra permitiendo que las personas tengan más, sino también ampliando su repertorio de posibilidades de hacer, estar y ser.

Para lograr lo anterior, es clave que comprendamos que la pobreza es también es una realidad dual y relacional. En otras palabras, las personas afectadas, junto con exhibir carencias, pasivos y/o riesgos, también suelen poseer recursos, potencialidades y prácticas de protección. Una buena intervención social es aquella que pone al centro estos "activos"; los visibiliza, protege, fortalece y moviliza no sólo para cambiar la "situación" en la que viven las personas, sino también para modificar la relación tan asimétrica que se suele establecer entre ellos y el Estado, el mercado y el resto de la sociedad civil. **Personas, familias y comunidades empoderadas, partícipes y artífices de sus propios proyectos y decisiones, están mejor preparadas para la promoción social y superación definitiva de la pobreza.**

La pobreza es una experiencia que compromete diversos aspectos de la existencia humana:

Se expresa en diversos subsistemas:

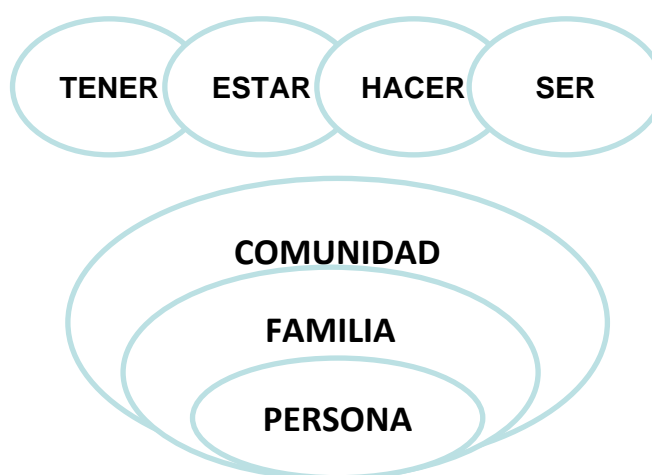

Se vive de modos específicos en cada etapa del ciclo de vida en cada subsistema.

Servicio País

Programa de intervención social de la FSP, que tiene como fin el contribuir a que personas, hogares, comunidades y organizaciones logren avances sostenibles en su desarrollo humano, mejorando o superando su situación de pobreza y vulnerabilidad, en un marco de corresponsabilidad en esta tarea del Estado, la sociedad civil y de los propios involucrados.

VISIBILIZAMOS + ACTIVAMOS + CONECTAMOS

PROFESIONALES



VOLUNTARIOS



PRACTICANTES



TESISTAS



PROFESIONALES

El Programa Servicio País ofrece a jóvenes en pleno desarrollo profesional -que declaren orientación al servicio, compromiso y una alta motivación por aprender- hacerse parte en una experiencia de intervención social en un territorio o comuna vulnerable, desarrollando competencias en intervención e investigación en contextos de pobreza.

VOLUNTARIOS PAÍS

Invitamos a jóvenes estudiantes de educación secundaria y superior a contribuir a los proyectos que llevamos a cabo a lo largo del país con los equipos profesionales de SERVICIO PAÍS. Aportando con su tiempo, voluntad y compromiso al trabajo con las comunidades que viven en situación de pobreza y exclusión.

PRÁCTICA PAÍS

Invitamos a estudiantes de educación superior realizar sus prácticas profesionales apoyando la labor de los equipos de Servicio País en terreno. De esta forma, junto con cumplir con un requisito académico, los estudiantes realizan un aporte concreto a una comuna rural empobrecida. La práctica profesional dura entre 1 y 3 meses dependiendo del requerimiento que cubra la práctica.

TESISTAS

Apostamos por sumar a nuevos profesionales en el desafío de pensar un País sin Pobreza, apoyando académica y económicamente la realización de memorias y tesis de pre y postgrado torno al fenómeno de la pobreza, sus manifestaciones, condicionantes y estrategias de superación.

Líneas de Trabajo



Propuestas País

Corresponde a nuestra segunda línea de trabajo, donde elaboramos estudios y propuestas que contribuyan al perfeccionamiento de las políticas públicas orientadas a la superación de la pobreza. Buscamos también poner a disposición de personas, instituciones y medios vinculados al desarrollo, estudios y reflexiones de las políticas sociales a partir de una concepción multidimensional de la pobreza y que toman en cuenta nuestra experiencia de intervención social. Desde nuestros inicios hemos sostenido un fuerte compromiso con el perfeccionamiento de las políticas

sociales, en especial, sobre aquellas que tienen un significativo impacto en los procesos de superación de la pobreza. Así desde 1996, presentamos cada periodo presidencial una propuesta llamada **Umbrales Sociales**, a la que sistemáticamente han adherido los candidatos a la presidencia. Propuestas País también gestiona el **Programa Tesis País: Piensa un País sin Pobreza**, que anualmente beneficia a estudiantes de pre y post grado que desean realizar su trabajo de titulación o egreso en temáticas relacionadas con la pobreza y su superación.



Nuestra gestión 2012



SERVICIO PAÍS:

Nuestras intervenciones y beneficiarios



252 intervenciones, en 115 comunas, en las 15 regiones del país.

19.678 personas en situación de pobreza beneficiarias.

915 organizaciones beneficiarias del programa.

En las intervenciones SERVICIO PAÍS se logró movilizar \$3.292.851.457.- a través de 508 proyectos con financiamiento adjudicado, que van en directo beneficio de la comunidad.

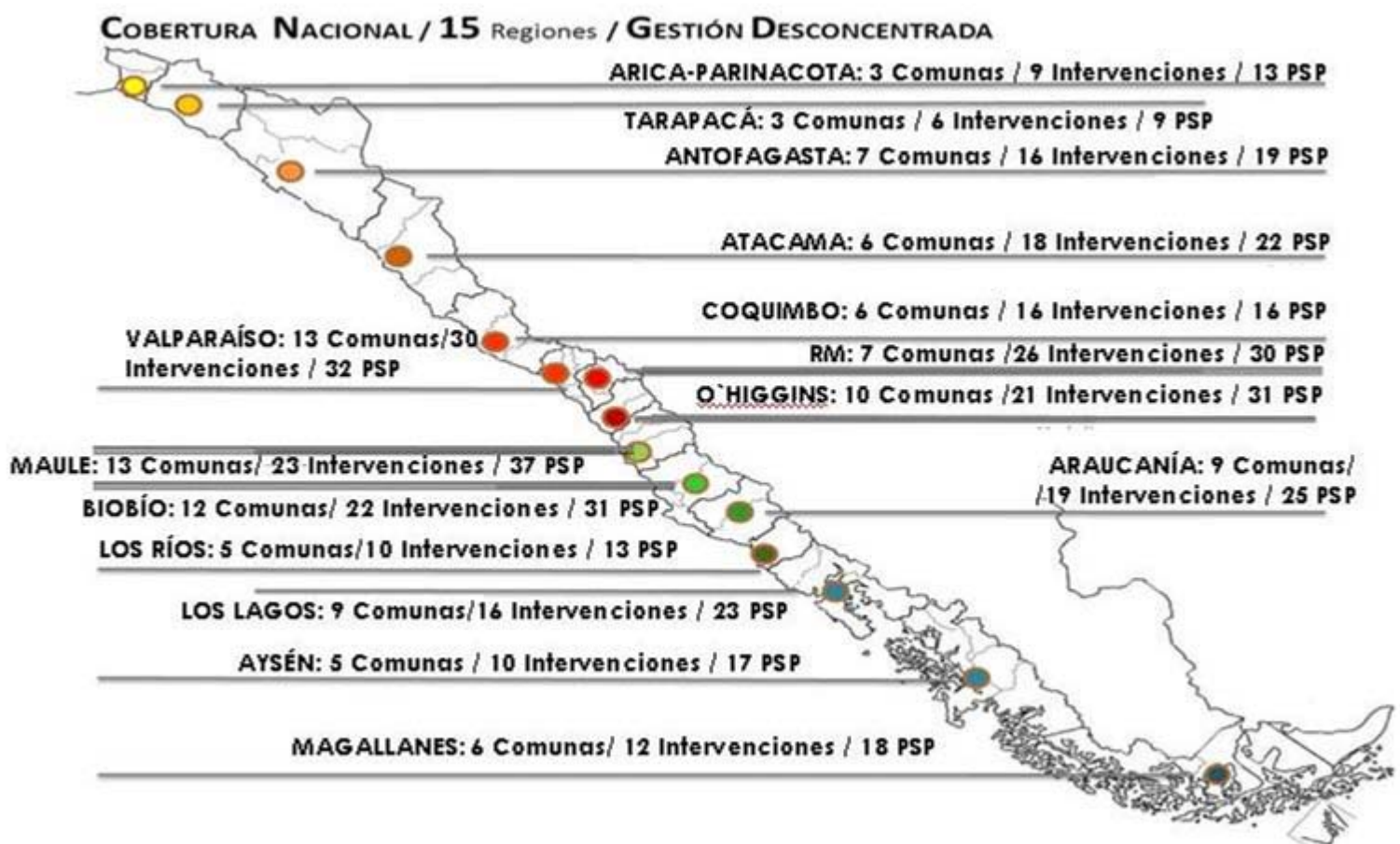

Trabajo Cultura Salud Hábitat Educación

El desarrollo de las intervenciones contempla en primera instancia la identificación de un problema sentido por la comunidad, en el marco de los ámbitos del bienestar en los que trabaja el Programa **SERVICIO PAÍS**, para luego desplegar en forma planificada la oferta de servicios del Programa, con el objeto de visibilizar y activar los recursos y capacidades propios de la comunidad y vincular a la estructura de oportunidades.

En el ámbito de **Trabajo** las intervenciones están asociadas a emprendimiento; ampliación de competencias para la empleabilidad; fortalecimiento de la asociatividad y generación de redes para acceder a la estructura de oportunidades.

En **Cultura**, se propicia el desarrollo artístico cultural de niños/as y jóvenes de Orquestas Juveniles e Infantiles, y el fortalecimiento de iniciativas de turismo cultural local. Además, en el marco de Servicio País Cultura, se trabaja en fortalecer la asociatividad, articulación de redes y la gestión de iniciativas y proyectos para el desarrollo artístico-cultural local, lo que incluye itinerancias artísticas, comunidades de aprendizaje y formación continua para agentes culturales locales y visitas a centros culturales.

En **Salud**, las intervenciones se orientan principalmente a la promoción, participación y prevención, a la revinculación social, y a la salud comunitaria con pertinencia cultural.

En el ámbito de **Hábitat** las intervenciones contribuyen al mejoramiento del hábitat residencial, a través de iniciativas destinadas al mejoramiento y/o construcción de viviendas, la organización de comités habitacionales y el conocimiento y acceso de los Programas públicos y privados; al mejoramiento del hábitat comunitario, principalmente la gestión participativa de proyectos de equipamiento espacios públicos y el trabajo comunitario a nivel de Barrios; y, la gestión de recursos territoriales y naturales a través de iniciativas destinadas a la gestión ambiental local.

En el ámbito de **Educación** las intervenciones están asociadas al trabajo socioeducativo con enfoque comunitario con niños/as de escuelas urbanas y rurales; con niños/as de familias de migrantes; niños/as y jóvenes bajo sistema de protección residencial y, con familias de párvulos de Jardines Infantiles.

SERVICIO PAÍS

Nuestros profesionales,
voluntarios y practicantes



377 jóvenes profesionales trabajaron en el desarrollo de las intervenciones.

780 voluntarios apoyaron el desarrollo de las intervenciones SERVICIO PAÍS en educación y también de otros ámbitos.

27 alumnos en práctica apoyaron el desarrollo de las intervenciones SERVICIO PAÍS.

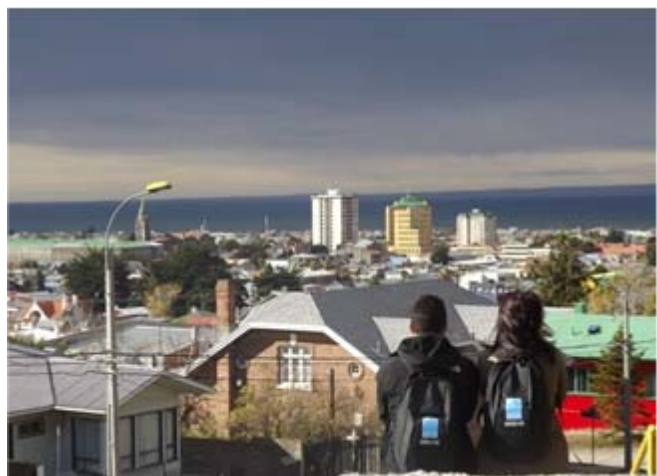

Nuestros profesionales

377 jóvenes profesionales trabajaron en el desarrollo de las intervenciones del programa Servicio País, provenientes de todas las regiones de Chile.

Los profesionales Servicio País durante el año 2012 fueron mayoritariamente mujeres (69%), y su rango etario se concentró entre los 23 y 29 años. En cuanto al área profesional, los profesionales que participaron cursaron estudios universitarios relacionados con el área social.



Rango etario de los profesionales
Servicio País 2012

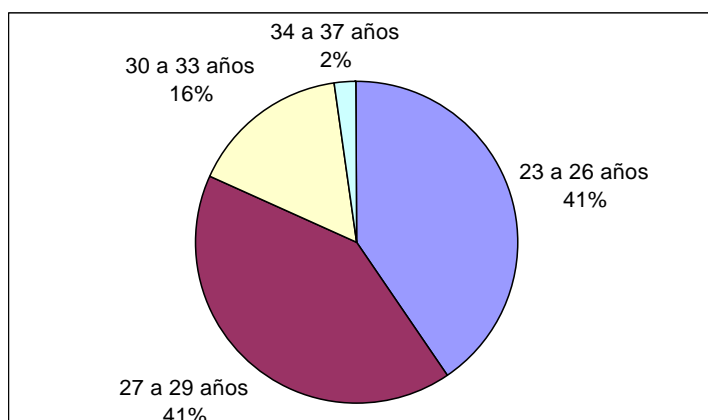

Área Profesional	Porcentaje
Social	38%
Administración y Comercio	13%
Educación	12%
Arte y Cultura	12%
Arquitectura y Construcción	11%
Medio Ambiente	5%
Comunicación	3%
Derecho	1%
Piscisilvoagropecuario	5%
Salud	1%

SERVICIO PAÍS:

Nuestros voluntarios



780 voluntarios apoyaron el desarrollo de las intervenciones SERVICIO PAÍS, a lo largo de todo Chile, mediante la ejecución de 41 proyectos de voluntariado.

El grupo de voluntarios estuvo integrado por estudiantes de la educación media y superior cuyas características principales son: mayoritariamente mujeres (73%) y proveniente mayoritariamente de las regiones de Valparaíso, Metropolitana y Biobío, que cuentan con mayor presencia de Instituciones de Educación Superior.

Los proyectos de voluntariado durante el 2012 se relacionaron con:

- **Mejoramiento y diseño de espacios públicos y reparación y regularización de viviendas** en las regiones de Arica-Parinacota, Tarapacá, Maule y Los Ríos.
- **Intervenciones socioeducativas** con niños y niñas en las regiones de Arica-Parinacota, Antofagasta, Atacama, Coquimbo, Valparaíso, Metropolitana, O`Higgins, Maule, Biobío y Araucanía.
- **Gestión ambiental y vida saludable** en las regiones de Atacama, Metropolitana, Biobío, Aysén y Magallanes.
- **Desarrollo artístico-cultural** en las regiones de Biobío, Los Ríos y Magallanes.
- **Fortalecimiento de competencias y habilidades laborales, de emprendimiento y comercialización** en las regiones del Biobío, Los Ríos y Los Lagos.

SERVICIO PAÍS:

Nuestros practicantes



24 jóvenes desarrollaron su práctica en las intervenciones de Servicio País, quienes complementaron o apoyaron los planes de acción de una o más intervenciones.

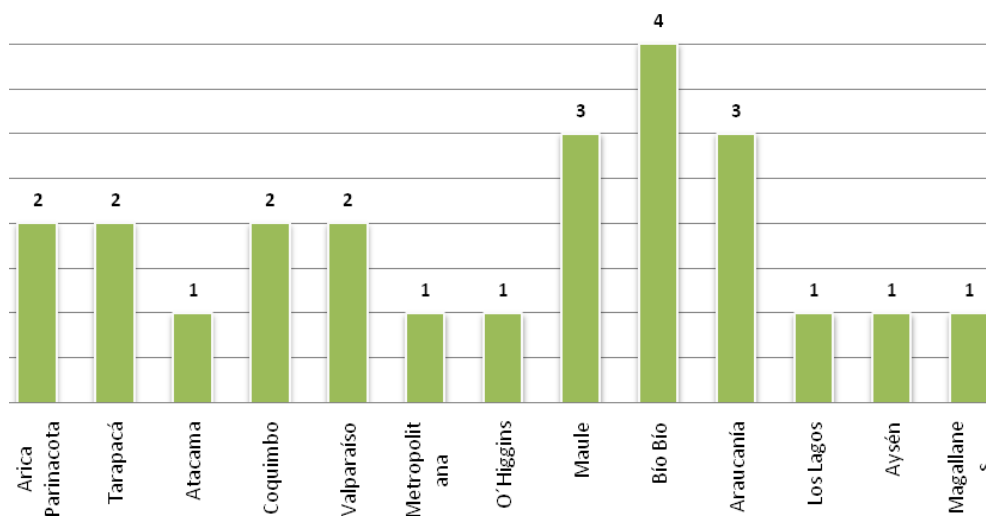

La edad promedio de los voluntarios es de 24,5 años; la mayoría (75%) son mujeres y provienen principalmente de las universidades de Concepción, Católica de Chile y de Talca. En cuanto a sus carreras, la mayoría pertenece al área social. Trabajo Social, Antropología, Sociología, Psicología-, representan 55% del total.

Las propuestas regionales de prácticas SERVICIO PAÍS durante el 2012 se orientaron en temáticas tales como:

- **Fortalecimiento de capacidades en personas y comunidades, a través de talleres de capacitación, asesoría técnica u otras iniciativas, en temáticas como alfabetización digital, promoción del ejercicio de derechos, fomento de la asociatividad**, entre otros, en las regiones de Arica-Parinacota, Antofagasta, Valparaíso, Metropolitana y Maule.
- **Levantamiento de información relevante para la intervención vinculada visibilizar y difundir los recursos locales y sistematizar experiencias SERVICIO PAÍS** en las regiones de Tarapacá, Coquimbo, Valparaíso, O`Higgins, Biobío, Araucanía, Los Lagos, Aysén y Magallanes.

SERVICIO PAÍS:

actividades de gestión y desarrollo más relevantes



1. Gestión

Integración de las intervenciones en el territorio: 218 intervenciones (86,5%) se desarrollan de dos o más intervenciones por comuna, fortaleciendo la integración entre los ámbitos de trabajo (educación, vivienda y hábitat, salud, trabajo y cultura).

Registro y monitoreo: desarrollo de un sistema web que permite mantener en línea los avances en las intervenciones.

Fortalecer la formación en competencias de profesionales: 3 jornadas regionales y 2 Mesas Técnicas. Durante 2012, por primera vez, todos los profesionales Servicio País realizan un diplomado online como parte de su proceso de formación. El diplomado titulado “Políticas Sociales, Desarrollo y Pobreza” fue impartido por la Universidad Alberto Hurtado.

Evaluación del programa SERVICIO PAÍS: medición de resultados y nivel de logro mediante Modelo Estratégico de Evaluación. Levantamiento de Aprendizajes de Propuestas País y evaluación realizada por la subsecretaría de Evaluación Social del Ministerio de Desarrollo Social.

2. Desarrollo

41 proyectos de voluntariado realizados en todas las regiones del país.

Más de 170 horas de formación en promedio por profesional, a través de: Visitas Periódicas, Mesas Técnicas, Jornadas y Capacitación Complementaria.

Se desarrollaron en todas las intervenciones servicios orientados al fortalecimiento de capacidades y competencias, fortalecimiento de la asociatividad y articulación de redes y a la gestión de iniciativas y proyectos.

PROPUESTAS PAÍS:

Diseño y ejecución de estudios, seguimientos y propuestas



- ▶ Avances en la elaboración de **Umbrales Sociales 2013** con énfasis en las áreas de educación y trabajo. Mesas de trabajo con Educación 20/20, Observatorio de Nutrición Pública de U.de Chile, Fundación Sol, OIT y Techo para Chile.
- ▶ Publicación **Voces de la Pobreza, Región de Aysén:** estudio cualitativo sobre las percepciones y representaciones de pobreza a nivel regional.
- ▶ Investigación sobre los **efectos subjetivos de los instrumentos de focalización en la población vulnerable**. Estudio en curso en convenio con Facso-UChile.
- ▶ **Levantamiento de Aprendizajes:** profundización en intervenciones innovadoras de SERVICIO PAÍS.
- ▶ **Catastro de instrumentos de superación de la pobreza no estatales** (cooperación internacional bilateral y multilateral, cooperación privada, ONGs y Ues.
- ▶ **Seguimiento de agenda legislativa:** iniciativas vinculadas con la política pública en los ámbitos del bienestar de la población.



PROPUESTAS PAÍS:

Academia y Extensión



Tesis País: programa que surge al alero de Servicio País y que busca promover el desarrollo y circulación de conocimiento en torno a la pobreza y su superación, entre estudiantes que estén elaborando su tesis de pre y post grado o la hayan terminado recientemente. Durante el 2012 se brindó apoyo técnico y monetario a 19 tesis de pre y posgrado, y se publicó *Tesis País 2011: Piensa un País sin Pobreza* con nueve de las tesis más destacadas.

Seminarios: La FSP, en el marco de su compromiso por contribuir a la superación de la pobreza, persigue la concertación de actores y la coordinación de esfuerzos, como también promover el cambio de miradas sobre la pobreza y su superación. En esa dirección desarrolla un conjunto de actividades de extensión. Durante el 2012 se realizaron **32 seminarios, diálogos comunales y mesas regionales** para aportar al debate nacional y local.

Extensión académica: Desde sus orígenes la FSP ha establecido alianzas y trabajos conjuntos con instituciones de educación superior, no sólo para realizar estudios, sino que también para aportar al proceso formativo de estudiantes de pre y post grados. La Fundación comparte su visión comprensiva de la pobreza, sus aprendizajes, estudios y propuestas a través de clases magistrales, charlas y cátedras. Durante el 2012, se realizaron **13 cátedras** en diplomados de la Fundación Henry Dunant, UAH y Usach y un curso de Comunicación y Pobreza en la P. Universidad Católica de Chile.



Comunicación Estratégica

Programa Comunicación y Pobreza

- Estudio de investigación **“Ser Migrante en el Chile de Hoy”**, presentado ante 250 personas del mundo académico, social y periodístico en un seminario realizado el 6 de septiembre.

Además fue presentado en un seminario en la Región de Coquimbo, el 14 de noviembre.

Este es el primer estudio que se realiza considerando la opinión de 603 migrantes en situación de pobreza en la Región Metropolitana que arrojó resultados importantes en temas de acceso, discriminación y visión sobre los medios de comunicación.

Las personas encuestadas provienen de Perú, Colombia, Bolivia, Ecuador y Haití.

El estudio está disponible en www.comunicacionypobreza.cl

- Se entregó el premio **Pobre el que no Cambia de Mirada** en su VII versión, a aquellos trabajos periodísticos en TV, radio, prensa e internet que aportaron a una comprensión integral de la pobreza.

Se establecieron **nuevos convenios de cooperación y financiamiento** con el Consejo Nacional de Televisión y CLARO Chile, que en el 2012 se incorporaron como aliados estratégicos.



Comunicación Estratégica

Campañas y prensa

Se llevaron a cabo **4 campañas de convocatoria** dirigida a jóvenes en pleno proceso de formación con los resultados esperados: Voluntarios País, Servicio País, Tesis País y Cooperación Internacional.

Se realizaron **más de 270 boletines informativos** que resumen las noticias sobre temas de pobreza aparecidas en la prensa nacional y regional y que es enviado a una base de datos de 3500 destinatarios diariamente.

La FSP y Servicio País tuvieron una importante presencia en los medios de comunicación. Junto con las noticias en prensa, se generaron **más de 100 columnas de opinión en medios escritos y electrónicos**, tanto de Dirección Ejecutiva como de direcciones regionales.

Existe una presencia permanente de nuestros voceros en medios como Estrategia, Sociedad Anónima de La Segunda, Blog de La Tercera y The Clinic.

En regiones, estamos presente y hemos generado alianzas estratégicas con la cadena Mi Voz de diarios ciudadanos, principalmente El Morrocotudo, El Boyaldía, El Martutino y El Concecuente. Además del periódico El Centro de Talca.



Cooperación Internacional



Cooperación Sur-Sur

“Cooperantes por la justicia de género”, proyecto presentado en alianza con América Solidaria y aprobado por ONU Mujeres, a desarrollarse en Colombia y Bolivia.

“Desarrollando capacidades con las personas en pobreza de Cangallo, Perú: un aporte desde Servicio País”, proyecto presentado y aprobado por la Agencia de Cooperación Internacional de Chile (AGCI) en el marco del Fondo contra el Hambre y la Pobreza.

Convenio de cooperación con la U. P. Comillas (España): 14 profesionales que cursaron el Máster en Cooperación son seleccionados y se incorporan al programa Servicio País.

Redes

Desde abril 2012, la FSP forma parte del Consejo de la Soc. Civil del BID. Representa al Consejo chileno en la XII Reunión BID-Sociedad Civil realizada en el mes de octubre en El Salvador.

Desde nov.2011, la FSP se integra como organismo de la Soc. Civil asociado a la OEA. En 2012, participa en foros en Colombia, Washington y Bolivia.

FSP integra los Consejos Consultivos de la Soc. Civil de MINVU, INDDHH; M.D.S., y AGCI. Participa en Foro de Alto Nivel sobre Cooperación Sur-Sur y Triangular en A. Latina y el Caribe.

Vínculo estratégico con el Ministerio de Relaciones Exteriores mediante encuentros, reuniones consultivas y seminarios.

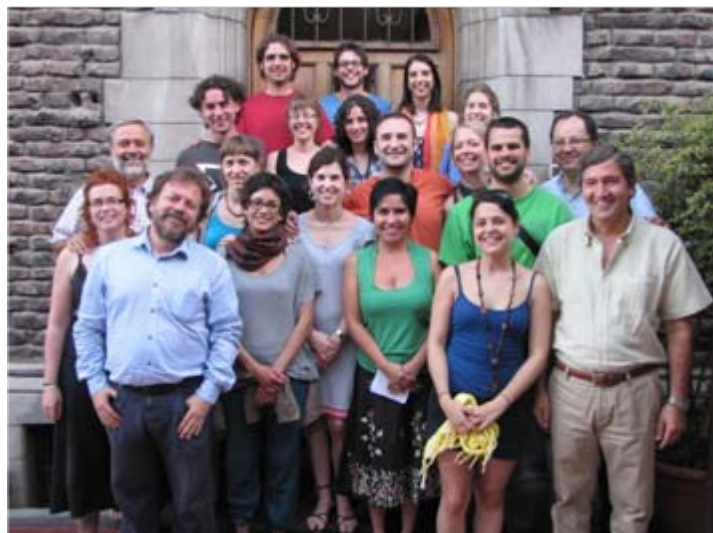

Financiamiento

Sector público:

Nuestro modelo de desarrollo institucional se ha sostenido en una alianza estratégica con el Estado de Chile. El Programa **SERVICIO PAÍS 2012-2013** se realizó en alianza con los ministerios de Desarrollo Social, Vivienda y Urbanismo y el Consejo Nacional de Cultura y las Artes

Sector privado:

Fomentamos la responsabilidad social empresarial y promovemos el aporte privado para completar el financiamiento a nuestros proyectos. Algunos ejemplos de aportes privados son las empresas Anglo American, Agencia Porta y Claro Chile.

Ingresos Reales Totales 2012	
MINISTERIO DE DESARROLLO SOCIAL	3.400.000.000
MINISTERIO DE CULTURA Y LAS ARTES	996.000.000
MINISTERIO DE VIVIENDA	332.734.000
SERPLAC MDS V REGION	95.529.672
OTROS APORTES FUNDACIÓN	219.037.785
TOTAL	5.043.301.457

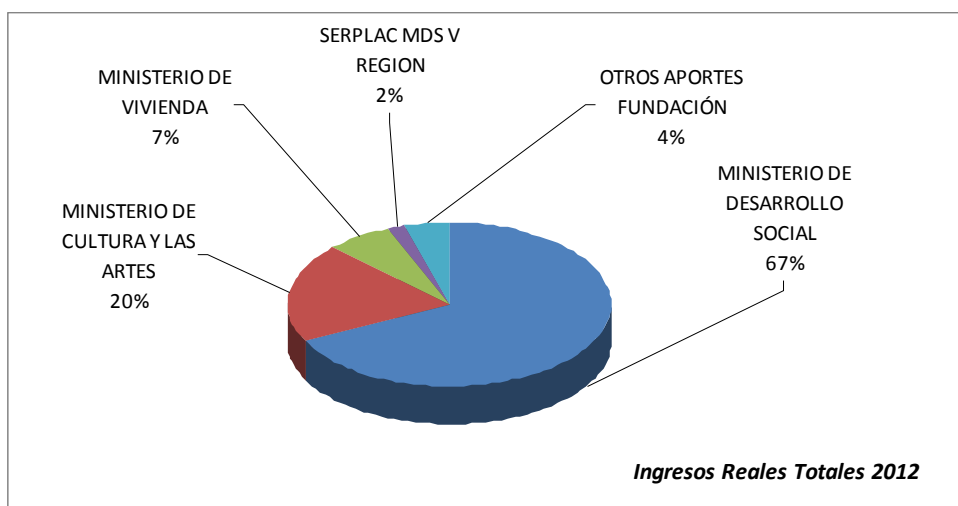

Tras Casen 2011: Nuevas miradas sobre la medición de pobreza



17 de octubre de 2012: En el marco de la conmemoración del Día Internacional de la Erradicación de la Pobreza, junto a otras instituciones emitimos una declaración pública para abordar los desafíos en torno a la medición de pobreza en cuanto a la institucionalidad, la actualización de la línea y su complementariedad.



13 de diciembre de 2012: S.E. el Presidente de la República anuncia la creación de una comisión asesora encargada de definir nuevos estándares para medir pobreza, encabezando dicha instancia, el Presidente de la FSP, Rodrigo Jordan.



Desafíos 2013

- Incidir en las políticas públicas vinculadas a la superación de la pobreza.
- Posicionar a la Fundación a nivel continental.
- Contribuir a superar pobreza en comunas vulnerables a través de intervenciones sociales de carácter promocional.
- Fortalecer la presencia institucional a nivel regional.

