

# Voces

DESARROLLO SUSTENTABLE Y PROMOCIÓN SOCIAL

## LAS PIEZAS FALTANTES PARA EL DESARROLLO

### Umbrales Sociales para Chile,

una propuesta coherente con los nuevos desafíos de la integración social.

### Todos se transforma:

encuentro internacional de jóvenes

### Los territorios y sus problemas

más urgentes: generando conocimiento regional

Servicio País: innovación, trabajo y fuerza juvenil

### Comunicación y Pobreza:

el aporte de los medios a la cohesión social



DESCENTRALIZACIÓN

NO + SEGREGACIÓN

POLÍTICAS CON  
ENFOQUE TERRITORIAL

+ PARTICIPACIÓN

# Equipo Voces

## EDITOR GENERAL

Leonardo Moreno

## EQUIPO EDITORIAL

Catalina Littin  
María José Rubio  
Carlos Valenzuela  
Lía Ríos

## DISEÑO

Carlos Muñoz

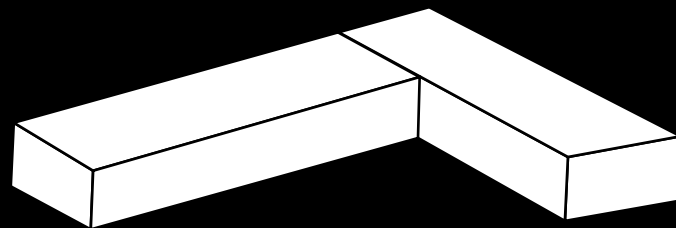

# Índice

Presentación: la importancia de proteger y perfeccionar la tarea de la sociedad civil	4
Umbrales Sociales para Chile: planteamiento central	7
Umbrales Sociales para Chile, una propuesta coherente con los nuevos desafíos de la integración social	11
El llamado de las ONG en el Día Internacional para la Erradicación de la Pobreza: por una mejor convivencia, mayor respeto y dignidad	13
Todos se transforma: encuentro internacional de jóvenes	14
El rol del periodismo en un país desigual	18
Incidir y construir	24
Censo 2017: los chilenos nos abrieron su puerta	25
¡Ahora Vota!	26
Vota Inteligente	28
Premio Pobre el que no Cambia de Mirada	30
Proponer para transformar	31
Rock and Work	32
Objetivos de Desarrollo Sustentable: trabajamos para cambiar nuestro mundo	33
PROPUESTAS PAÍS: los territorios y sus problemas más urgentes, generando conocimiento regional	34
SERVICIO PAÍS: innovación, trabajo y fuerza juvenil	40
Santiago no es Chile: voces de los territorios	44



## Presentación



## La importancia de proteger y perfeccionar **la tarea de la sociedad civil**

Leonardo Moreno, Director Ejecutivo

**h**oy más que nunca nos enfrentamos al desafío de cohesionar y fortalecer la sociedad civil chilena. Las organizaciones que formamos parte del llamado “Tercer Sector”, que agrupa a ONG cuya misión es aportar al desarrollo social más allá del accionar del mercado y del Estado, estamos también afectadas por la crisis de confianza que atraviesan las instituciones del país hace ya algunos de años y no estamos, muy por el contrario, ajenas a ella. Sabemos que tal crisis compromete la calidad de nuestra democracia y nuestra posición en la lucha por causas de bien común.

Cuando hablamos de crisis de confianza, tendemos a vincularla con los casos de corrupción, abuso de poder, fraude o negligencia. Pensamos que cada hecho que vamos conociendo abulta aún más las numerosas carpetas investigativas en forma inversamente proporcional al deterioro del erario público y del bolsillo de cada uno.

Como ciudadanos, nos lastima e indigna que abusen de otros o de nosotros mismos, pero de paso, olvidamos reflexionar en torno a que conocemos los hechos que conocemos, porque hoy en día están los mecanismos institucionales y normativos que lo permiten (Consejo Transparencia, Ley de Acceso a la Información, Redes sociales, Contraloría, Sernac, Garantías en salud, Chile Compra, Odecu, etc.), y no porque en el pasado no sucedieran. Es decir, hemos avanzado indiscutiblemente en transparencia. Además, todo indica que las transformaciones en torno a la probidad y la transparencia tanto pública como privada debiesen avanzar aun más, en un sistema siempre perfectible. Debemos considerar que en nuestra sociedad, el prestigio y la credibilidad suelen tener un lugar preponderante en la supervivencia institucional, más allá de que la administración de justicia funcione o no. De esta manera, la afectación de verse involucradas en algún bochorno, puede ser letal para aquellas instituciones que están muchas veces al margen del manejo del poder. Ninguna institución, por más noble que sea su causa, está exenta de tener que dar explicaciones por errores (de acción u omisión), faltas éticas o delitos. Complejo asunto para las instituciones de la sociedad civil que se encuentran en una zona particularmente vulnerable del mapa social de los intereses agregados, puesto que dependen financieramente de uno de los dos o de ambos sectores que detentan el poder: el Estado y la empresa privada.

La crisis de la infancia, por ejemplo, ha afectado con fuerza en Chile no sólo al Estado y sus tres poderes, sino que también a las organizaciones colaboradoras del Sename, que pertenecen a la sociedad civil y que reciben y tratan a la enorme cantidad de niños y niñas cuyos derechos han sido vulnerados. En muchos casos, su trabajo es dedicado y de calidad gestionando recursos escasos. Pero también algunas de ellas salen al ruedo a propósito de hechos políticos y no técnicos, con nefastas repercusiones que amenazan directamente su supervivencia como actores sociales. Algo similar estamos viendo con los casos de comportamiento indebido que han afectado a directivos de Cruz Roja Internacional y Oxfam.

Cuando se producen hechos irregulares nadie piensa que las instituciones del Estado deben desaparecer porque se ha encontrado corrupción en ellas, o que las empresas coludidas deben cerrar porque irrespetan la libre competencia y abusan de los consumidores. Se asume que hay que solucionar los problemas y hacer pagar a los responsables, pero que tanto Estado como la empresa privada son fundamentales en el desarrollo de una sociedad y que por ello, hay que proteger y perfeccionar sus tareas. Lo mismo debiera ocurrir con la delicada estructura de la sociedad civil, que cumple un rol insustituible en ser puente de oportunidades, donde las remuneraciones profesionales son mucho más reducidas que en la empresa y en el Estado, que abordan complementariamente problemáticas que el Estado no es capaz de abordar solo, que trabajan en definitiva allí donde las oportunidades no llegan, dada nuestra enorme segregación territorial. Estamos todos llamados a no dar la espalda a las organizaciones de la sociedad civil y hacer de su existencia y fortalecimiento, una causa justa. Para que ello sea así, debemos exigir más y mejores mecanismos de transparencia y rendición de cuentas de nuestras organizaciones.



# Umbral Social para Chile

## Desafíos para la política social

La pobreza tiene una marcada dimensión relacional que **NO PODEMOS OBVIAR.**

Proponemos un nuevo esquema de política, donde seamos capaces de no solo **DAR** sino **CONVOCAR** a las personas en pobreza, desarrollando y movilizandolos sus capacidades.



La focalización actual tiene un fuerte efecto estigmatizador en la población más vulnerable

#### PROPONEMOS

- Enriquecer la estimación de la calificación socioeconómica mediante la inclusión de otros aspectos como gastos relevantes o aislamiento geográfico.
- Evaluar la pobreza del hacer/ser y no solamente el tener.
- Admitir esquemas individuales o familiares y colectivos o comunitarios de acceso a la oferta.
- Evaluar el mérito reconociendo el esfuerzo.
- Revisar la oferta: enfoques, beneficios y concepto de "sujeto".

Sin participación no hay superación

#### PROPONEMOS

- Fortalecer el carácter vinculante de los mecanismos de participación.
- Alentar la asociatividad y autogestión de las personas y grupos en situación de pobreza.
- Reconocer el DERECHO a la participación.

Chile se enfrenta a la violencia de la segregación

#### PROPONEMOS

- La construcción de un ambiente escolar sin violencia mediante programas y políticas.
- Avanzar hacia un trato y una atención oportuna e integral en los centros de salud, con énfasis en la prevención.
- La integración barrial y la movilidad residencial.
- Reforzar la creación de trabajo decente.
- Programas que incentiven trabajos dignos para migrantes, personas de la tercera edad y mujeres.

El centralismo limita fuertemente el desarrollo

#### PROPONEMOS

- un conjunto de medidas en los ámbitos administrativo, político y de descentralización fiscal.

Para superar pobreza hoy, debemos superarnos a nosotros mismos, y construir entre todos nuevos arreglos culturales, sociales y políticos, donde la acción sobre la pobreza y la agenda de desarrollo no sean más que dos facetas de una misma estrategia.

## Las piezas faltantes para el **desarrollo**

Como cada año electoral, durante 2017 la Fundación se propuso compartir con la sociedad sus aprendizajes y reflexiones de los últimos cuatro años sobre pobreza, vulnerabilidad y desigualdad.

Es así como el aporte de la Fundación estuvo enmarcado en los sentidos y enfoques que debe tener la política social, más que en la propuesta de medidas sectoriales. De esta forma, se apuesta por incidir en las decisiones de política, dotándolas de un enfoque sustentable, innovador y que sobre todo, promueva un cambio de mirada y evite los daños subjetivos que continúan generándose en las comunidades y familias. Para este ambicioso objetivo, es imperativo que los programas sociales asuman las nuevas realidades de la pobreza y de las personas, familias y comunidades que la experimentan.

En ese sentido, Umbrales Sociales para Chile es una propuesta de un nuevo esquema de política, coherente con la sociedad que debemos construir entre todos. Dicha propuesta fue comentada por los encargados programáticos de seis de los ocho comandos presidenciales que respondieron a la invitación cursada para comentar su contenido.

Umbrales Sociales para Chile plantea lineamientos de acción sobre cuatro ejes:

**1. El Centralismo limita fuertemente el desarrollo:** hay un excesivo centralismo político, fiscal y administrativo que provoca el rezago de amplias zonas del país.

**2. Chile se enfrenta a la violencia de la segregación:** existen prácticas que segregan a las personas en pobreza en determinados barrios o territorios, escuelas, centros de salud, o trabajos, y que son generadoras de violencia.

**3. Sin participación no hay superación de la pobreza:** hoy existe un diseño institucional que excluye a las personas más vulnerables de las decisiones que les afectan.

**4. La Focalización actual tiene un fuerte efecto estigmatizador en la población más vulnerable:** existen políticas asistencialistas que estigmatizan y rotulan a las personas, lo que genera mayor fragmentación en una sociedad que requiere con urgencia, mayor integración y equidad de oportunidades y experiencias.



De izquierda a derecha: Juan Carlos Feres, Presidente de Fundación Superación de la Pobreza; Gonzalo Blumel, representante del comando presidencial de Sebastián Piñera; Dante Contreras, Director de COES; Fabián Caballero, representante del comando presidencial de Marco Enríquez-Ominami; Eduardo Hernández, representante del comando presidencial de Alejandro Navarro; Mauricio Rodríguez, representante del comando presidencial de Alejandro Guillier; Jorge Fábrega, representante del comando presidencial de Carolina Goic, y Leonardo Moreno, Director Ejecutivo de Fundación Superación de la Pobreza. Umbrales Sociales para Chile fue desarrollada con la colaboración del Centro de Estudios de Conflicto y Cohesión Social (COES) y el apoyo de Fundación Colunga.



## **Umbrales Sociales para Chile,** una propuesta coherente con los nuevos desafíos de la integración social

**Juan Carlos Feres,** Presidente de la Fundación Superación de la Pobreza

Con esta propuesta buscamos mantener viva la preocupación por la pobreza que aún subsiste dramáticamente en nuestro país, por sus causas, manifestaciones y, sobre todo, por los retos que encierra su superación en el marco de una economía de renta media como la nuestra.

Tras 22 años de experiencia interviniendo en contextos de pobreza y vulnerabilidad, a través del Programa Servicio País, y realizando periódicamente estudios cualitativos y cuantitativos a lo largo de todo el territorio nacional, nos hemos formado un conjunto de convicciones.

Hoy nos parece pertinente levantar aquella relativa al hecho que la pobreza tiene una marcada dimensión relacional. Se genera y perpetúa no sólo porque hay necesidades básicas insatisfechas, sino también porque las personas suelen verse afectadas por relaciones de exclusión, subordinación, asistencia y dependencia excesiva; lo que coarta su autonomía y el dominio sobre su propia vida, así como sus posibilidades de desarrollo presentes y futuras, a nivel individual, familiar y comunitario.

Los satisfactores de ayuda o alivio a la pobreza, tales como bonos, empleos de emergencia o subsidios monetarios, suelen generar en las personas efectos positivos, no lo vamos a negar, pero sólo durante períodos relativamente cortos de tiempo. Además, con frecuencia, estos “beneficios” presentan una curva decreciente en los niveles de satisfacción que la gente reporta obtener de ellos. Ya sea porque la calidad del bien o servicio no es buena, o porque sus formas de suministro resultan humillantes o vergonzantes, dado que las personas deben ser fichadas o rotuladas en diversos niveles de pobreza, además “compitiendo” entre ellas.

En ese sentido, las personas que acceden a estos programas paliativos, pese a estar materialmente mejor gracias a los mismos, manifiestan un desaliento progresivo, sensaciones de aislamiento social y falta de autonomía, que los lleva a conceptualizar su realidad como “pobreza encubierta”.

Estamos conscientes que durante décadas el país ha realizado grandes y sistemáticos esfuerzos por apoyar económicamente a quienes perciben menos ingresos. Sin embargo, hoy si bien la gente tiene mucho más que antes, no ha logrado la autonomía y la libertad que caracteriza un estado de no pobreza.

En los tiempos que corren, afortunadamente, es muy poco frecuente ver personas y familias que no tengan casi nada. Sin embargo, debido a ello, muchos piensan que la pobreza es una realidad ausente entre los habitantes de nuestro país. Pero sigue allí, afectando y restringiendo la vida de millones de personas.

Por cierto, no se trata de desacreditar el papel que han cumplido décadas de políticas públicas enfocadas en dar alivio a la pobreza, por medio de algunos bienes y servicios. Pero también es claro que ese tipo de políticas respondió a los problemas de su época, o al menos a cómo éstos fueron entendidos. Quizás por contraste, al día de hoy han hecho más evidente el descuido sobre las otras dimensiones de este fenómeno.

El que la propia vida esté sometida a relaciones y fuerzas incontrolables que disminuyen la capacidad de tomar decisiones, a autogestionar medios de vida, a innovar y emprender individual o colectivamente, favorecen que la experiencia de la pobreza persista y se reproduzca, aunque el bienestar material haya aumentado. Sin ir más lejos, esa es en parte la realidad que se esconde detrás de la cultura generada por el narcotráfico en nuestras poblaciones, y que en estos días centran nuestra atención, aunque esperamos que esta vez no sea sólo de manera momentánea.

Es en ese sentido que sostenemos que Chile enfrenta hoy, principalmente, una pobreza de “poder hacer”, en otras palabras, una pobreza de capacidades.

Si lo entendemos así, se hace imperativo que los programas sociales dejen atrás las antiguas concepciones de la pobreza y del sujeto que la experimenta. De allí que proponemos un nuevo esquema de política, donde seamos capaces de no solo DAR sino CONVOCAR a las personas en pobreza, desarrollando y movilizándolo sus capacidades, e invitando al mismo tiempo a los distintos grupos sociales a construir una sociedad que reparta más equitativamente las oportunidades y respete los derechos de todos en pos de forjar un destino común.

Esto pasa también, necesariamente, por modificar la visión de que la pobreza se supera sólo interviniendo en las personas y en su ámbito doméstico, cuestión que invisibiliza el hecho que estas se relacionan y adquieren poder en el marco de la interacción que establecen con su entorno, con las comunidades locales a que pertenecen y con el entramado institucional.

En síntesis, y tal como señalamos en el documento, nos asiste la convicción que la falta de participación, el centralismo, la segregación y la atomización social, están a la base de este complejo mecanismo reproductor de la pobreza de capacidades.

## Día internacional para la **erradicación de la pobreza:** por una mejor convivencia, mayor respeto y dignidad

Conjuntamente con la presentación de Umbrales Sociales, el 17 de octubre, las ONG más relevantes en el trabajo con comunidades vulnerables (América Solidaria, Hogar de Cristo, TECHO-Chile, la Comunidad de Organizaciones Solidarias y la Fundación Superación de la Pobreza) realizaron su tradicional declaración pública a propósito de la conmemoración del Día Internacional para la Erradicación de la Pobreza, donde dieron a conocer las urgencias nacionales en materia social.

que reproducen la pobreza, el maltrato, la violencia. Nos maltratamos y permitimos que las instituciones nos maltraten, sobre todo que maltraten y humillen a los más pobres, a quienes no pueden elegir con libertad dónde quieren atender sus enfermedades porque tenemos un sistema de salud para ricos y otro para pobres; a quienes no pueden decidir dónde quieren educarse porque tenemos escuelas para ricos y escuelas para el resto, o a quienes les tocó vivir en un barrio donde no quieren vivir”, plantearon.

Las organizaciones hicieron énfasis en el deterioro de la convivencia en nuestra sociedad y cómo se genera y persiste la pobreza. “Nos comportamos a partir de patrones



Participaron en la declaración Tomás Reyes de América Solidaria; Leonardo Moreno de Fundación Superación de la Pobreza; Nicole Romo de la Comunidad de Organizaciones Solidarias; Paulo Egenau de Hogar de Cristo y Sebastián Bowen de TECHO - Chile.



## **Todo se transforma:** encuentro internacional de jóvenes



Servicio País y Manos a la Paz Colombia, convocaron a más de 150 jóvenes que participan en programas de voluntariado profesional del continente, para ser parte del “Encuentro internacional de jóvenes” en Santiago, a fin de intercambiar experiencias de transformación social.

**t**res días de intenso trabajo, vivieron jóvenes profesionales y voluntarios que trabajan en diversas organizaciones de la sociedad civil, quienes se reunieron durante tres días de octubre en Santiago para intercambiar experiencias sobre su trabajo en diversos países.

El encuentro, organizado por Servicio País Chile y PNUD Colombia a través de “Manos a la Paz”, reunió a participantes de voluntariado profesional de estas dos iniciativas más otros cuatro modelos de intervención social, como AROVIA (Paraguay), Fútbol Más (Chile), América Solidaria (desde Chile y Colombia) y de Techo Chile.



Jóvenes participantes del encuentro en plena actividad de mejoramiento de los espacios comunitarios en la localidad de Rungue, comuna de Til til.



Voluntarias desmalezando un sector de la plaza de Rungue.

Gracias al Fondo Chile, de la AGCID y PNUD, Servicio País de la Fundación Superación de la Pobreza, ha entregado apoyo técnico al programa colombiano “Manos a la Paz” para intervenir territorios rurales de Colombia afectados por la violencia del conflicto armado y en el marco del proceso de paz. “Ellos han incorporado diversos aprendizajes y herramientas de nuestro modelo de intervención para construir paz en territorios rurales, estableciendo vínculos de confianza con comunidades que han sufrido la violencia y la pobreza en Colombia. “Nos enorgullece mucho hacer esta transferencia de experiencias y conocimientos en Colombia, así como en otros países como Paraguay, que está implementando un programa de voluntariado profesional financiado por el Estado similar a Servicio País”, dice Leonardo Moreno, director ejecutivo de la Fundación Superación de la Pobreza.



José Prieto voluntario de Manos a la Paz Colombia señaló que “estos programas permiten a las instituciones desplegar talento humano capaz, formado y comprometido para asumir funciones y obligaciones propias de la provisión de servicios a cargo del Estado; permiten a los jóvenes que participan, adquirir competencias profesionales, sociales y éticas en la construcción de un país más equitativo y justo; y permiten a las comunidades, generar capacidades, reconstruir su tejido social y asumir un proceso de resiliencia para superar las adversidades y dificultades del conflicto”.

Camila Céspedes voluntaria de AROVIA Paraguay dijo al terminar la jornada: “considero que es fundamental que los jóvenes seamos actores partícipes de los procesos de construcción de nuestros países, involucrados y comprometidos con los derechos sociales y la justicia social. No es posible un país con igualdad de oportunidades, si

no hay compromiso y ética ciudadana”. Y Dora Ramírez voluntaria de Manos a la Paz Colombia se refirió al rol de la iniciativa juvenil en el conflicto: “las zonas más golpeadas por el conflicto, han sido las más rezagadas, aquellas donde la población tiene menos posibilidades de acceder a salud, educación y a una economía legal, al igual que las comunidades étnicas. Considero que los y las jóvenes somos una semilla de amor y esperanza, para aportar al desarrollo sostenible en nuestro país”.

Dentro de las actividades, además de diversos espacios de intercambio de experiencias y metodologías de intervención, los jóvenes realizaron trabajo en terreno en el sector de Rungue en Til til, donde refaccionaron la sede social, hicieron una recuperación patrimonial de material en la Escuela, plantaron árboles con los niños y compartieron con la comunidad.



Todos los participantes del encuentro finalizando las actividades del día en la plaza de Rungue.

## Presidenta Michelle Bachelet: “Los jóvenes son el fermento vital de nuestra sociedad civil”

El encuentro internacional finalizó con un seminario inaugurado por la Presidenta de la República, Michelle Bachelet, quien destacó la importancia del encuentro: “se busca, justamente, destacar y fortalecer el rol transformador que los jóvenes pueden cumplir frente a los desafíos que tenemos las sociedades para alcanzar un desarrollo sostenible y, sin duda, más equitativo. Y son ese fermento vital de nuestra sociedad civil. Son los que pueden despertar a muchos otros para que se sumen a la acción en nuestros territorios y en nuestra gente”, Dijo.

El discurso entregado por la Presidenta de la República, destacó la fuerza, la capacidad motivadora y el liderazgo de los jóvenes en la actualidad, asegurando que esta instancia, “para compartir las experiencias que cada país ha desarrollado es, sin lugar a dudas, un paso certero para construir mejores metodologías de intervención que sean, además, adecuadas y pertinentes a las peculiaridades de cada uno de los territorios”.



Presidenta Michelle Bachelet dirigiéndose a todos los asistentes al encuentro.



Presidenta Michelle Bachelet junto a los jóvenes participantes de la jornada de cierre del encuentro en la sede de la Fundación Base Pública.

De esta manera la Presidenta de la República hizo hincapié en la labor de la Fundación Superación de la Pobreza, que lleva trabajando más de veinte años por la superación de la pobreza, el desarrollo social y territorial de las comunidades que viven en sectores más aislados y rurales del país; “en Chile, la experiencia de la Fundación Superación de la Pobreza, a través de Servicio País es un tremendo aporte a este trabajo conjunto. En sus más de 20 años de experiencia, más de 5 mil jóvenes profesionales chilenos, han vivido y trabajado durante un año en localidades rurales, urbanas, en las zonas más pobres y aisladas del país. Y ha sido una tremenda experiencia porque muchos de los municipios que muchas veces no podían contar con profesionales de determinadas carreras, han podido contar con ellos y han podido, entonces, desarrollar proyectos y trabajos en sus territorios”. Experiencia que, en su opinión marcó un aprendizaje a nivel institucional, el que hoy permite proyectar el trabajo que realiza la fundación, “para poner al servicio de organismos nacionales e internacionales asistencia técnica mucho más específica, dando respuesta a las necesidades de realidades diversas y con intervenciones focalizadas”.

## El rol del periodismo en un **país desigual**

El periodista Aldo Schiappacasse fue el encargado de conducir el panel de periodistas en el seminario realizado por la Alianza Comunicación y Pobreza en la Biblioteca Nacional el 31 de agosto.

Los “súper ricos”, la capacidad de jerarquizar temas y los estereotipos que construye la prensa, entre otros tópicos fueron abordados por destacados periodistas.

**P**reguntas como ¿Tienen algo que aportar los medios de comunicación a la cohesión social? ¿Son conscientes los periodistas de que muchas sus prácticas pueden reproducir las desigualdades y empeorar la convivencia social?; fueron abordadas por destacados periodistas en el concurrido seminario: “El rol del periodismo en un país desigual”, organizado por la Alianza Comunicación y Pobreza.

Alejandra Matus, Oscar Contardo, Constanza López y Mirko Macari, conducidos por Aldo Schiappacasse, abordaron la crisis de confianza que afecta al país, las grandes brechas que nos separan y la incapacidad que tenemos como sociedad de promover experiencias equivalentes para todos los chilenos, también desde la prensa.

La primera provocación del conductor del panel, Aldo Schiappacasse fue plantear que hace cuatro años en los debates presidenciales la pobreza y la desigualdad estuvieron siempre presentes, pero que que en los tiempos actuales esto no es así.

La Alianza Comunicación y Pobreza está integrada por Fundación Superación de la Pobreza, Hogar de Cristo, América Solidaria, Comunidad de Organizaciones Solidarias y hasta el 2017 por Fundación Paréntesis también.

Esta iniciativa cumple 13 años abriendo el debate sobre el ejercicio del periodismo y la cobertura de los medios de comunicación en los temas de pobreza, vulnerabilidad, exclusión y desigualdad. En [comunicacionypobreza.cl](http://comunicacionypobreza.cl) se pueden revisar todos los estudios que ha publicado el proyecto.





### Constanza López

*“En un país tan desigual es un desafío hacer que los grupos privilegiados no aparten la vista de lo que está pasando en este país”. La directora de Revista Paula señaló que el rol del periodismo es entregar información para que los ciudadanos puedan tomar decisiones más libres, con un cambio de mirada, con humanidad y sin discursos beligerantes. “Los discursos deben dar mejores garantías de que la mirada del mundo será desde la dignidad de las personas y no desde la mirada paternalista. Este es un año clave porque es de elecciones, el tema de desigualdad estaba mucho más en el debate electoral pasado. Tenemos que ser capaces de replantear las jerarquías de los temas y enfrentar a los candidatos con ellos, porque nuestra pobreza tiene que ver con nuestra desigualdad, y los candidatos tienen que ser enfrentados a esos temas”.*



### Alejandra Matus

*“Los que llamamos ‘pobres’ sustentan este país, no solamente con su trabajo sino con sus impuestos”. La destacada periodista y académica enfatizó en que los medios de comunicación distribuyen poder. En ese sentido, pese a que mejorado la pobreza, señaló, el tema de la desigualdad radica en que el poder sigue concentrado en las mismas manos. “Estas personas a las que llamamos ‘pobres’, es la gran mayoría de los chilenos. Los medios de comunicación y nosotros mismos en nuestras interacciones sociales hablamos de ellos como si fueran la minoría, no están representados en el congreso siendo que esa mayoría es la que más contribuye al IVA y financia a las AFP que acumulan un total del 70% del PIB”, dijo, y también llamó a los medios a dar voz y hacer con ello el ejercicio de devolver el poder a quien le pertenece, “las personas no están representadas, solo les ponemos el micrófono en los desastres naturales o por ser víctimas o victimarios en casos de delincuencia. Pedirle la opinión siempre a las mismas personas no es hacer periodismo de calidad”.*



### Oscar Contardo

*“El periodismo construye una mirada sobre cómo luce la gente ‘respetable’ y la que no lo es”. El periodista y escritor señaló que los discursos del periodismo sobre la pobreza asumen ciertos roles, que van desde la lógica del noticiero de CHV a la caricatura compasiva, “y no sobre temas de derechos, no sobre personas. La pobreza está asociada a un origen y los hijos van a ser pobres y los pobres lucen distintos, sabemos quien tiene cara de ‘lanza’ y quien tiene cara de gerente. Vemos la pobreza no sólo como un estado sino como una condición. Actualmente estos temas se plantean en la prensa, todos hablan de desigualdad, el punto es qué respuesta política se le da a eso, o cómo quieren determinados intermediarios que los temas aparezcan, no creo que estemos peor que hace 20 o 10 años, hay temas que el periodismo ha puesto sobre la prensa relacionados con la desigualdad”.*



### Mirko Macari

*“Tiene que haber un límite a la extrema riqueza”. El asesor editorial de El Mostrador, señaló que la desigualdad es un problema político, que proviene esencialmente del modelo económico implantado por la dictadura y perfeccionado por la Concertación y que tiene como objetivo la desigualdad. Entregó cifras de la ONG Oxfam que señalan que los 66 hombres más ricos del planeta concentran una riqueza similar a la de 3.500 millones de seres humanos y que en Chile son 44 familias. “Estos súper ricos usan el dinero para comprar poder, compran medios de comunicación, compran políticos. Hay empresas como las isapres y las AFP que no se pueden tocar y en esto los medios son clave. La prensa no es el cuarto poder, es el primer poder. Lo que se construye en Chile y en el mundo es una industria de protección de la extrema riqueza. Nos han hecho creer que los números son la realidad”.*



Las comunidades en pobreza se sienten restringidas para **desarrollar una vida plena**. No demandan asistencia, sino **oportunidades**.

- Voces de la pobreza, Fusupo, 2010.



- "Desiguales" PNUD, 2017.

Prácticamente

**3** de cada **10**

chilenos no cuentan con los ingresos autónomos (sin aportes del Estado) **suficientes** para superar la línea de la pobreza.

- Pobreza y la fragilidad del modelo chileno, Fundación Sol, 2017.

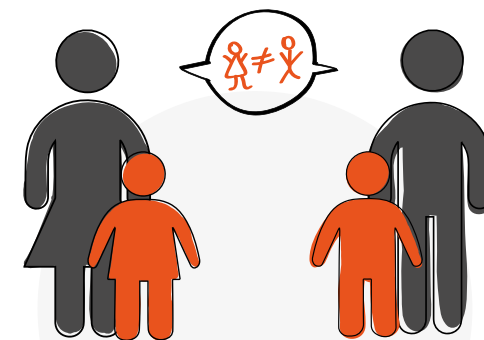

Los **prejuicios transmitidos** durante la infancia sobre los papeles asignados al género contribuyen a **reproducir las desigualdades** entre hombres y mujeres en la edad adulta.

- Unicef, 2017.

**8.400**

En Chile, niños, niñas y adolescentes están institucionalizados

**96%**

de niños y niñas que están en residencias, son atendidos por **organizaciones sin fines de lucro**.

- Organizaciones de infancia, 2017.

niños  
niñas

**DESIGUALDAD** *Derechos*  
**HUMANOS**

¿De qué hablamos cuando hablamos de

**MALTRATO**

**PODER**

**POBREZA**

**SUELDO MÍNIMO**

**CALIDAD SALUD**

**GENERO**

ALIANZA  
COMUNICACIÓN  
Y POBREZA

*periodismo*

El sistema escolar y el mercado del trabajo provocan **grave despoblamiento** en lugares aislados



- Voces de las pequeñas localidades de Arica y Paríacota, Fusupo, 2016.



El **1% más rico** población se queda con el

**33%**

del ingreso que genera la economía chilena.

- "Desiguales" PNUD, 2017.

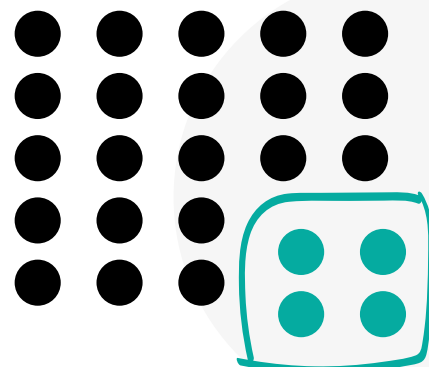

El **72%** de la **riqueza** del país se concentra en el

**20%**

más rico de la población.

- Banco Central, 2017.



En Chile se evidencia una fuerte

**DESIGUALDAD**  
del **TRATO SOCIAL**

- "Desiguales" PNUD, 2017.



Incidir y **construir**

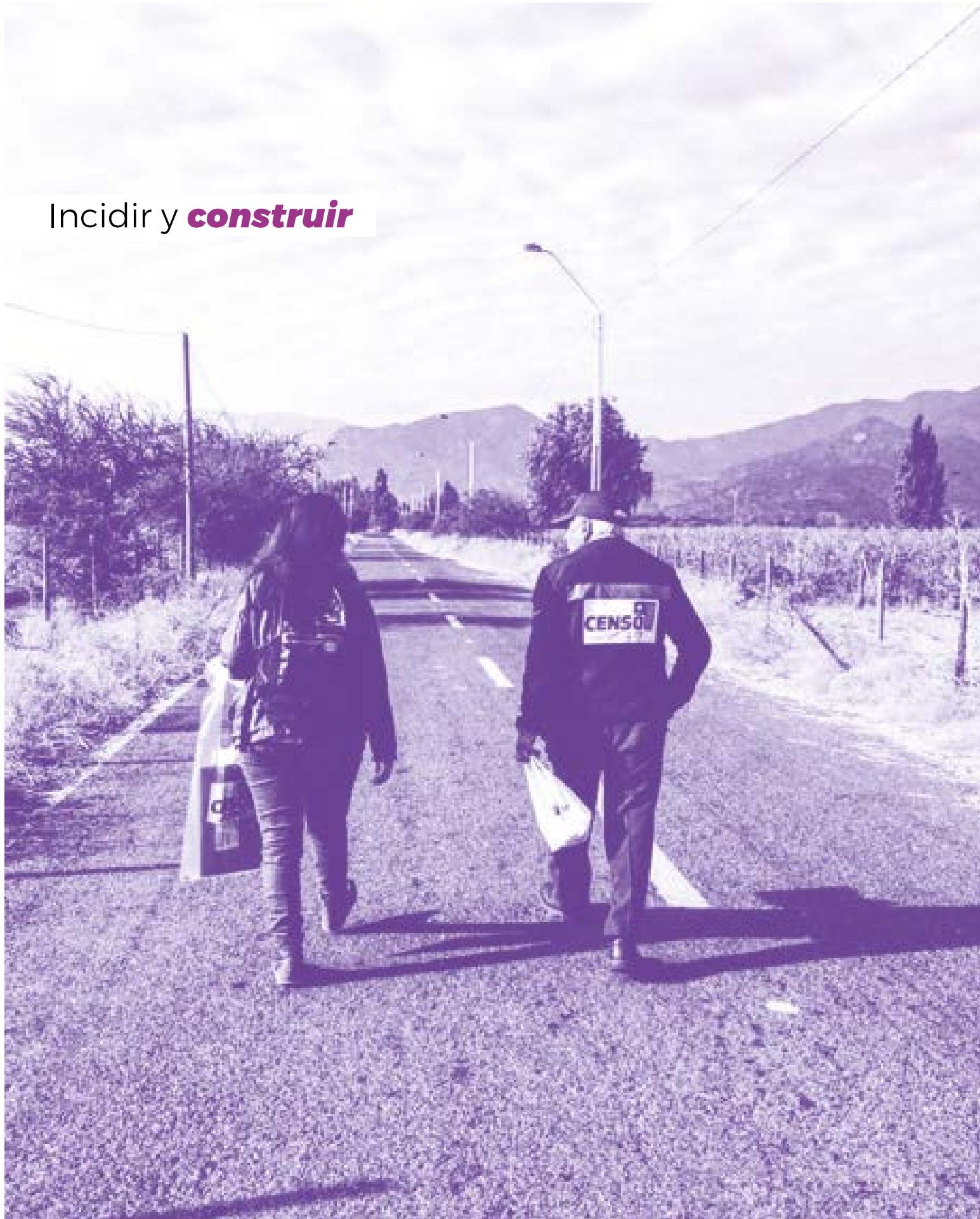

## **Censo 2017:** los chilenos nos abrieron su puerta

**e**l miércoles 19 de abril tuvimos la oportunidad de participar como voluntarios en el Censo 2017. A partir de ese día histórico, nuestro país ya cuenta con información valiosa para mejorar el diseño de nuestras políticas públicas, por ejemplo, en cuanto al fenómeno migratorio y la situación de habitabilidad y laboral de toda la población. Junto a equipos de la Comunidad de Organizaciones Solidarias, América Solidaria, nuestra Fundación y Servicio País nos desplegamos en la comuna de La Pintana y también a lo largo del país en las zonas rurales. La Pintana en particular fue una de las comunas en la que los censistas escasearon por diversas razones, probablemente muchos de ellos por prejuicios instalados.

Censamos barrios de los cuales normalmente hablamos y hacemos estudios, barrios segregados que tienen muchos problemas, pero esta vez pudimos entrar a las casas de las personas que viven en ellos, que nos recibieron con mucho cariño y que querían ser censadas y escuchadas. Hoy más que nunca tenemos la convicción de que es fundamental derribar prejuicios y miedos y recuperar la confianza con paso decidido.

Nos encontramos con personas que en su mayoría trabajan de manera autónoma porque están con dificultades de encontrar un empleo más estable. Nos dimos cuenta que la mayoría de las personas no tenían su cuarto medio rendido, sin embargo, las nuevas generaciones habían dado este gran salto, incluso en muchos casos con niveles de estudios superiores técnicos y profesionales.

Y si bien conviven en los mismos barrios personas de sacrificio, de trabajo, junto con otros que se dedican al narcotráfico, de alguna manera logran entenderse para poder sobrevivir, pero sin duda, es toda gente que está esperando una oportunidad o muchas oportunidades, para poder tener una vida mucho más digna y completa y no solo marcada por estas situaciones de precariedad laboral, seguridad y segregación por el hecho de vivir en La Pintana. Fue un privilegio para todos quienes forman parte de la Fundación, haber podido conocer gente tan valiosa y haber contribuido con esta importante misión.



Todos juntos a censar: en el bus camino a la comuna de La Pintana, lugar destinado por el Ine a los trabajadores de la Fundación Superación de la Pobreza junto a los amigos de la Comunidad de Organizaciones Solidarias y América Solidaria.



# !Ahora Vota!

El Programa de las Naciones Unidas para el Desarrollo (PNUD) convocó en las pasadas elecciones presidenciales y parlamentarias a un conjunto de organizaciones para conformar un consorcio integrado por la Fundación Superación de la Pobreza, América Solidaria, Caritas Chile, Ciudadano Inteligente, ComunidadMujer, Educación 2020, Hogar de Cristo, Iguales y Techo, con el fin fomentar la participación electoral en Chile, por medio de una campaña que se desarrolló durante todo el segundo semestre del 2017.

Las últimas elecciones municipales en octubre de 2016, mostraron una fuerte disminución en el padrón electoral, alcanzando un mínimo de participación histórico desde

el retorno a la democracia. Es por esto, como una forma de contribuir a fortalecer la participación de la ciudadanía en las decisiones públicas, y frenar el creciente abstencionismo electoral, que PNUD nos invitó a participar del proyecto "Fomentando la participación electoral en Chile" junto a otras organizaciones de la sociedad civil, universidades e instituciones públicas.

El proyecto desarrolló una campaña comunicacional a nivel nacional, que se viralizó por medio de las redes sociales de todas las instituciones aliadas, y por medio del portar web [www.ahoravota.cl](http://www.ahoravota.cl) en donde se canalizó toda la información y piezas gráficas utilizadas durante el mes de campaña, previo a la primera vuelta y los días previos a la segunda vuelta presidencial.

Por otro lado, se realizó un fuerte trabajo territorial para lograr obtener información acabada sobre la falta de participación en los territorios. En términos de educación y formación ciudadana, el proyecto se focalizó en la elaboración de contenidos didácticos y la implementación de un plan piloto en liceos de comunas prioritarias; trabajo realizado en alianza con Mineduc y organizaciones sociales dedicadas al trabajo en escuelas. Finalmente se hizo entrega de un informe y una guía de buenas prácticas a todos los partidos políticos.

Los resultados de la campaña fueron positivos, emitiéndose más de 4 mil frases radiales, de Arica a Punta Are-

nas, el material gráfico utilizado en diferentes portales web, visto y compartido 9 millones de veces, durante las dos primeras semanas de difusión de la campaña, cifra que demuestra el despliegue de las instituciones participantes y la colaboración conjunta y coordinada efectiva.

Como institución, nuestros profesionales Servicio País y los equipos regionales difundieron la campaña e incentivaron a votar en las comunas más rurales y aisladas de todo Chile, bajo el convencimiento de que Chile no va a cambiar solo y que el voto de todos es importante, a fin de contribuir a fortalecer la participación ciudadana en las decisiones públicas.





## Alianza Vota Inteligente

durante el periodo de elecciones presidenciales y parlamentarias, la plataforma de Ciudadano Inteligente, Vota Inteligente ([www.votainteligente.cl](http://www.votainteligente.cl)) nuevamente abrió un campo para poder generar propuestas ciudadanas, a lo largo de todo Chile, con el apoyo de más de 50 organizaciones sociales, como: la Fundación Superación de la Pobreza, Greenpeace, Espacio Público, el Movimiento de Acción Migrante, América Solidaria, Bloque por la Infancia, Enseña Chile, Junto al Barrio, Techo, Urbanismo Social, Educación 2020, Hogar de Cristo, Todo Mejora, Iguales, Fútbol Más, la Universidad de Chile, entre otras. Instituciones que desplegaron a sus equipos y apoyaron el proceso de levantamiento de propuestas en los sectores más vulnerables, aislados y rurales del país.

La plataforma permitió llevar la voz de la ciudadanía a los candidatos que optaron a la presidencia y al senado; las propuestas de personas, comunidades y organizaciones, posteriormente fueron enviadas a los candidatos y candidatas, quienes –en su mayoría– se comprometieron con las propuestas más afines a sus programas de trabajo.

Con el apoyo de los equipos regionales y los profesionales Servicio País, se levantaron más de 30 propuestas ciudadanas, en territorios como; Vicuña, Pahuaco, San Pedro de Atacama, Tocopilla, Antofagasta, Chile Chico y Cochrane, entre otros, generando el apoyo de 30 candidaturas, parlamentarias y presidenciales, que se comprometieron con algunas de ellas. Entre las diversas propuestas se destacan, iniciativas en torno a mejoras laborales de los trabajadores agrícolas, Ley de derechos indígenas, y habilitación de espacios de infraestructura pública.



Representantes de organizaciones sociales afuera del comando del candidato presidencial Alejandro Guillier a punto de entrar a entregar las propuestas ciudadanas recogidas en la iniciativa.

## Presidenciales: 664 propuestas ciudadanas entregadas por la sociedad civil

El jueves 7 de diciembre del 2017, más de 20 organizaciones de la sociedad civil hicieron entrega a los candidatos Sebastián Piñera y Alejandro Guillier, de las 664 propuestas ciudadanas que personas y organizaciones levantaron a lo largo de este año en el marco del proyecto [votainteligente.cl](http://votainteligente.cl) de cara a la segunda vuelta presidencial.

Directores y representantes de una veintena de organizaciones de la sociedad civil hicieron entrega este jueves 7 de diciembre de un libro con 664 propuestas ciudadanas dirigidas a las candidaturas levantadas por cientos de personas y organizaciones a través de Vota Inteligente. El libro que se entregó contiene una división temática de las propuestas levantadas y los compromisos que ha hecho cada candidato con ellas: 12, en el caso del actual Presidente Sebastián Piñera y 40, en el caso del ex candidato Alejandro Guillier.

En la entrega participaron más de 20 organizaciones de diversas temáticas: Base Pública, Bloque por la Infancia, Colectivo por el Patrimonio, Comunidad de Organizaciones Solidarias, Educación 2020, Enseña Chile, Fundación América Solidaria, Fundación Chile Descentralizado, Fundación Daya, Fundación Junto Al Barrio, Fundación Legado Chile, Fundación Sonrisas, Fundación Superación de la Pobreza, Fundación Todo Mejora, Fundación Trabajo en la Calle, MamáCultiva, Observatorio contra el acoso callejero, ONG FIMA, Red Mayor, Red Voluntarios de Chile, Regulación Responsable, Lea Sur, Movimiento de Acción Migrante y Fundación Ciudadano Inteligente.



Junto al coordinador del equipo del candidato Alejandro Guillier, Álvaro Elizalde, los representantes de organizaciones de la sociedad civil.



Representantes de organizaciones sociales entregando al coordinador programático del comando del candidato presidencial Sebastián Piñera, Gonzalo Blumel, las propuestas ciudadanas recogidas en la iniciativa.

Desde la Fundación Ciudadano Inteligente, su director ejecutivo, Pablo Collada, dijo: “No concebimos la democracia sin una participación activa de la ciudadanía más allá del voto: fomentando un trabajo conjunto con nuestros representantes para construir un gobierno de ciudadanos al servicio de las personas. Ante la crisis de legitimidad que vive nuestro sistema, sólo mediante el diálogo y la colaboración entre actores vamos a poder generar de forma creativa las mejores soluciones.”

En el comando de Alejandro Guillier, Álvaro Elizalde, coordinador general del equipo del candidato, valoró la iniciativa y destacó: “Me parece que el trabajo que realizan ustedes (organizaciones de la sociedad civil) es fundamental para elevar el estándar de la calidad de la democracia. Obviamente nosotros valoramos todo el esfuerzo que ustedes han hecho y la capacidad de sumar a un número representativo de organizaciones que son por todos reconocidas y que tienen un amplio ámbito de legitimidad para el trabajo que hacen”.

Por su parte, Gonzalo Blumel, coordinador programático de la candidatura de Sebastián Piñera, agradeció la instancia y dijo: “La sociedad civil tiene mucho que decir en cómo resolver los problemas públicos, los problemas que a todos nos ocupan y comprometen. Ya tenemos varios de los compromisos suscritos que forman parte de nuestro programa y vamos a seguir estudiando para poder incorporar muchos más”.



## Reportaje sobre la emblemática Villa O'Higgins se adjudica el premio de excelencia **“Pobre el que no Cambia de Mirada”**

Ahora Noticias de Mega, El Mercurio, Canal 13, The Clinic, Radio Biobío y The Guardian, fueron los medios ganadores en las diferentes categorías de este certamen organizado por la Alianza Comunicación y Pobreza.

Antiguamente, el 13 de enero. La agenda política del 2017 destacó la discusión en torno a la pobreza y desigualdad, mostrando los problemas que afectan el diario vivir de las personas que viven y enfrentan las mayores desventajas, realidad que se vio plasmada en cada uno de los trabajos finalistas.

Este año, el premio a la excelencia otorgado por la Alianza Comunicación y Pobreza, lo recibió el reportaje “50 años de la emblemática Villa O'Higgins”, de la periodista Pilar Vega, transmitido por Mega. Con imágenes de los setentas, los noventas y de la actualidad, este emotivo trabajo muestra cómo la comunidad organizada en torno al bien común, la superación y la autoprotección, logró mantenerse unida y construir un hábitat para todos, donde tras resistir la precariedad de los primeros años y luego la represión de la dictadura, hoy se busca proteger a los niños y jóvenes del narcotráfico. Trabajo que además, se adjudicó el premio a la categoría de mejor reportaje de televisión.



Miembros del jurado del premio Pobre el que no Cambia de Mirada entregando el premio a la excelencia a la periodista de Mega, Pilar Vega.

Los ganadores de las demás categorías fueron:

**Noticia de prensa escrita:** “No es fácil cambiar el sonido de una bomba por los aplausos de un auditorio”, por Margherita Cordano, El Mercurio.

**Reportaje de prensa escrita:** “Los descriterios en el caso de Joane Florvil”, Claudio Pizarro y Jorge Rojas, The Clinic.

**Noticia de televisión:** “9 mil familias hacinadas en campamentos”, por Josefina Fernandez, Teletrece.

**Reportaje de Televisión:** “50 años de la emblemática Villa O'Higgins”, por Pilar Vega, Ahora Noticias, Mega.

**Prensa Digital:** “Los millones que mueve la adopción de niños chilenos al extranjero”, Nicolle Peña, Biobío Chile.

**Aporte Editorial:** “Derribando los mitos de la migración”, por Felipe Vergara, Ahora Noticias, Mega.

**Aporte regional:** “Cuando los invisibles se hicieron visibles”, por Cristian Ascencio, El Mercurio Antofagasta.

**Aporte Internacional:** “Quipu: Llamadas por Justicia”, por María Ignacia Court, The Guardian.

El Premio “Pobre el que no Cambia de Mirada” es entregado por la Alianza Comunicación y Pobreza, conformada por la Fundación Superación de la Pobreza, el Hogar de Cristo, América Solidaria, Fundación Paréntesis y la Comunidad de Organizaciones Solidarias. La Alianza recibe anualmente el apoyo de Banco Estado y de Inacap, para desarrollar sus actividades y también para dar la oportunidad de estudios superiores con becas y acompañamiento vocacional a protagonistas de los diferentes reportajes e historias que se dan a conocer.

## Seminario **“Proponer para transformar: las políticas públicas no se escriben solas”**

En el marco de la segunda vuelta presidencial, las organizaciones Educación 2020, Ciudadano Inteligente, TECHO-Chile, Todo Mejora y Fundación Superación de la Pobreza hicieron un llamado conjunto a las futuras autoridades a trabajar en conjunto en el diseño e implementación de políticas públicas.

Las instituciones convocantes afirmaron que la superación de la pobreza, la construcción de ciudades más justas, la implementación de un sistema de educación para una sociedad integrada, la participación ciudadana en la toma de decisiones, y el cuidado de la salud mental de niños, niñas y adolescentes, entre otras temáticas, deben ser abordadas con mayor profundidad y relevancia, para así avanzar en desatar aquellos nudos críticos que persisten en materia social.

En la ocasión, más de 20 organizaciones se unieron en la lectura de una declaración conjunta, que deja de manifiesto la necesidad de “involucrar a la sociedad civil en el proceso de proponer e impulsar causas fundamentales para el desarrollo del país”.

En la ocasión, el director ejecutivo de la Fundación Superación de la Pobreza, Leonardo Moreno, afirmó que “las organizaciones de la sociedad civil asumimos nuestro rol de llegar allí donde el Estado necesita ese complemento, donde por cuestiones de escala llegamos con mayor profundidad a la comprensión de los problemas que afectan a Chile en su tremenda diversidad, donde nos ganamos la confianza de las comunidades más aisladas o de quienes viven problemas sociales particularmente difíciles. Tenemos experiencia, hacemos diagnósticos robustos y podemos formular propuestas que siempre están disponibles y al servicio de las políticas del Estado”.



Representantes de las instituciones convocantes y de las instituciones firmantes de la declaración conjunta de la sociedad civil, realizada en el marco de la segunda vuelta de las elecciones presidenciales.



## Rock and Work en Festival Internacional de Innovación Social (fiis)

Por quinto año consecutivo el cambio social tomó protagonismo en Chile, con el Festival internacional de innovación social; actividad que se realiza también en Argentina, Perú, Ecuador, Uruguay, entre otros, y que cuenta con el apoyo de instituciones educacionales, empresas y organizaciones de la sociedad civil.

El 5 al 8 de diciembre 2017. El festival internacional de innovación social se ha posicionado como el punto de encuentro, para el diálogo entre la empresa, el Estado y sociedad civil sobre el fortalecimiento del desarrollo social. Durante el 2017 se planificó el trabajo de las instituciones sociales dentro del FIIS, inaugurando así el espacio “Rock and Work”, que permitió compartir experiencias innovadoras desde instituciones como la Fundación Superación de la Pobreza y su programa Servicio País hacia otras instituciones sociales que trabajan en temas similares y vice-versa, entregando y compartiendo diferentes visiones, que se encaminan directamente con el cambio social que viene enfrentando el país. Asimismo se expusieron charlas con expertos en áreas de innovación, desarrollo social y emprendimiento.



## ODS: trabajando para transformar nuestro mundo

Desde la Cumbre del Desarrollo Sostenible realizada en 2015, la Fundación ha profundizado su compromiso con aportar la Agenda 2030 que contiene los 17 Objetivos de Desarrollo Sostenible.

Es así como impulsamos una agenda de trabajo desde Propuestas País y Servicio País en todas las regiones, donde se llevaron a cabo actividades especiales como seminarios, estudios, ferias y actividades de visibilización en general, enmarcadas en esta agenda global.



## Propuestas País

Los territorios y sus problemas más urgentes: generando conocimiento regional

REGION DE ATACAMA

Más allá del barro

Un análisis de las estrategias desplegadas por las comunidades afectadas ante el desastresocionatural del 25M en Ataca

Desde el programa de Propuestas País, se impulsa la investigación social a nivel regional. Así desde el 2015 se han realizado 31 estudios en 13 regiones, de los cuales a la fecha han sido publicados 18. Todos sin excepción han abordado diversas manifestaciones de la pobreza a nivel local y regional, principalmente por medio de estudios de carácter cualitativo. Durante el año 2017, en la serie Miradas País fueron publicados estudios de las regiones de Antofagasta, Valparaíso, Metropolitana, Biobío y Los Lagos. Además, en el marco de la serie Estudios Regionales fueron publicadas investigaciones realizadas en Antofagasta, Coquimbo, Valparaíso, Araucanía, Aysén y Magallanes.

## ESTUDIOS REGIONALES

### Llueve pero ¿gotea? / Coquimbo



El presente estudio tiene como propósito comprender la dimensión subjetiva de la experiencia de desertificación y/o sequía de personas y organizaciones que viven en las zonas de secano en la región de Coquimbo. La desertificación se comprende como un fenómeno de deterioro socio-ambiental, que tiene impactos relevantes en los modos de vida campesinos del área en cuestión, configurando identificaciones locales en contextos de asimetrías de poder. Se trata de un estudio cualitativo, en el cual participaron 72 personas: 47 mujeres y 25 hombres. Los grupos focales fueron realizados principalmente en los territorios apartados y sólo dos de ellos fueron realizados en las cabeceras comunales.

### Tan lejos tan cerca / Araucanía



El presente trabajo indagó en las representaciones que las personas que habitan en las zonas rurales de la región de la Araucanía sobre las transformaciones productivas, así como también sobre el modo en que éstas las enfrentan. Por otro lado, se consideró relevante también la incorporación de aquellos actores estatales que, a nivel local, se relacionan directamente con las familias y comunidades rurales, ya sea desde instancias de gobierno local o a través de programas públicos. Esta investigación contempló el desarrollo 11 entrevistas semiestructuradas y 5 focus group en diversas zonas rurales de la región.





### Segregación residencial y convivencia social al fin del mundo / Magallanes

Este estudio buscó explorar las percepciones y representaciones de los habitantes de los sectores sur y poniente de Punta Arenas y oriente de Puerto Natales sobre sus viviendas, barrio y entorno en el que habitan. Se indagó en torno a la experiencia de obtención de la vivienda, así como también las representaciones y significados construidos sobre la propia comunidad, la segregación y otros grupos sociales. Este estudio involucró a 39 personas en total, que participaron a través de focus group principalmente.



### Educación en Aysén: ¿irse o quedarse? esa es la cuestión / Aysén

Este estudio analizó las expectativas que jóvenes de establecimientos educacionales vulnerables y/o aislados de la región han construido sobre el proceso educativo que han protagonizado durante su paso por la escuela y el liceo, y sus proyecciones después del egreso de cuarto medio. Si bien este estudio se centra en la voz de los jóvenes, también ha sido complementado con entrevistas a padres, docentes y directivos, con el propósito de cotejar las apreciaciones y valoraciones que el entorno familiar, institucional y comunitario ha elaborado sobre estos estudiantes y su futuro. La muestra estuvo compuesta por estudiantes, familiares, docentes y directivos de liceos de la región. En total participaron 107 personas en entrevistas y grupos focales.



### Un lugar para Jugar / Valparaíso

Esta investigación fue desarrollada en alianza con el Programa de Recuperación de Barrios “Quiero Mi Barrio” del Ministerio de Vivienda y Urbanismo en la región de Valparaíso. Se trata de una continuación del primer estudio realizado en Valparaíso denominado “Jugando entre riesgos”. Los resultados de este segundo estudio ponen en discusión las visiones, ideas y experiencias de funcionarios públicos que se desempeñan en los territorios investigados, respecto del uso que niños y niñas le dan al hábitat comunitario, en barrios y localidades de la región afectados por la pobreza y la vulnerabilidad.



### Fronteras invisibles / Antofagasta

Este trabajo fue desarrollado con el apoyo del Fondo Nacional de Seguridad Pública, dependiente de la Subsecretaría de Prevención del Delito del Ministerio del Interior y Seguridad Pública y tuvo por objetivo escrutar las percepciones recíprocas entre chilenos y extranjeros residentes de la ciudad de Antofagasta. Se optó por un enfoque metodológico mixto, con una muestra de 1.200 personas encuestadas y 62 participantes de grupos focales. Los datos obtenidos a partir de la encuesta fueron analizados mediante la construcción de índices de rechazo, que entregan un acercamiento a los niveles de aversión recíprocos, es decir, aquello que los chilenos tienen de los extranjeros y que estos últimos han desarrollado hacia los chilenos. El índice fue compuesto para analizar cinco dimensiones: social, cultural, económica, política y jurídica, inspirado en el trabajo del sociólogo francés Michel Wieviorka.

## MIRADAS PAÍS



### V.1 Calidad del empleo en población migrante de la Región Metropolitana

En las últimas décadas, Chile se ha convertido en un país receptor de población, principalmente, de origen latinoamericano. Una gran mayoría de los extranjeros que han llegado en épocas recientes a nuestro país, lo han hecho buscando mejores perspectivas laborales y de vida. Sin embargo, esta corriente migratoria se ha producido en un contexto de escasa o nula preparación en materia institucional y legal por parte de nuestro país.

En este marco, existe una difundida percepción de que el ámbito laboral, es uno de los que exhibe mayores déficit en estas materias. Para contribuir al desarrollo de un diagnóstico más acabado sobre este tema, impulsamos un estudio sobre la calidad del empleo asalariado de la población extranjera que reside y trabaja en la región metropolitana. Para ello, se utilizaron los datos de la encuesta Casen 2015 y se construyó un índice que intenta medir la calidad del empleo inspirado en el concepto de trabajo decente de la OIT. Esperamos que los resultados y antecedentes de este estudio contribuyan a reflexionar y discutir y comprender el fenómeno de la inmigración y cómo nuestras prácticas y arreglos institucionales y culturales pueden estar afectando, la dignidad y el desarrollo humano de la población migrante en Chile.



### V.2 Migración y campamentos en la ciudad de Antofagasta

El estudio aborda una de las aristas más complejas y emergentes de pobreza, asociadas a las últimas oleadas migratorias que se han registrado en la región: la crisis del hábitat residencial y el surgimiento de nuevos campamentos. En la actualidad existen cerca de 3 mil familias que viven en 35 campamentos identificados y reconocidos por la autoridad regional, donde alrededor del 60% de ellas son extranjeros: colombianos/as (18,8%), peruanos/as (14,7%) y bolivianos/as (14,4%). El estudio fue elaborado utilizando la información proveniente de tres encuestas de hogares r: (i) encuesta de campamentos impulsada por el Gobierno Regional de Antofagasta del 2015 (que incluye información de la encuesta en Campamentos aplicada por el Servicio de Vivienda y Urbanización del 2011), (ii) encuesta Casen 2015 y (iii) encuesta nacional de campamentos de Techo del 2015.



### V.3 Reflexiones en torno a la ruralidad insular: el caso de Calbuco y la Isla Puluqui y la continentalización de los imaginarios isleños

Este estudio se desarrolló en la comuna de Calbuco y da cuenta de algunas de las principales transformaciones sociales, económicas y culturales que han debido encarar los habitantes de los territorios insulares. A lo largo de este estudio se puede constatar cómo se fue debilitando el capital social de los isleños a medida que avanzaba la modernidad y cómo el despoblamiento se fue agudizando frente al reemplazo de las antiguas prácticas de reciprocidad y cooperación vecinal por satisfactores públicos y/o provenientes del mercado.

#### Miradas País vol. 4

Género y trabajo: cambio en las actividades productivas de hombres y mujeres en zonas rurales como efecto de la industrialización

#### V.4 Género y trabajo: cambio en las actividades productivas de hombres y mujeres en zonas rurales como efecto de la industrialización

Debido a los profundos y aún activos cambios que ha experimentado el mundo rural en la región del Biobío, tras los intensos fenómenos de industrialización reciente, se ha producido una fuerte disminución en actividades ligadas a la tradicional agricultura familiar campesina. El estudio permite apreciar un aumento de actividades de baja calificación y alta rotación, situación que suele asociarse a una mayor precariedad de las personas y comunidades que habitan en estas zonas. En dicho fenómeno se puede apreciar también una mayor participación de las mujeres, que ocupan un rol más protagónico en empleos de menor calidad, sobre todo en las zonas rurales. Este estudio se realizó en base a datos intercensales (1992-2002).

#### Miradas País vol. 5

Pobreza y desastres socioambientales en la región de Valparaíso

#### V.5 Pobreza y desastres socioambientales en la región de Valparaíso

Durante las últimas décadas, Valparaíso ha sido afectado por un número creciente de desastres socioambientales, tanto a nivel micro como macro. Campesinos, pescadores artesanales, pobladores, emprendedores turísticos, etc. suelen contarse entre los más afectados por sequías, aluviones, incendios, marejadas y la contaminación industrial. Sin embargo, no existe una debida sistematización de la información sobre la incidencia de estos siniestros al interior de la región. Este estudio, buscó recopilar algunas de estas fuentes, los procesos descritos y analizó la información por medio de índices, que son presentados a modo de mapas evolutivos de alcance comunal.

### TESIS PAÍS 2017

#### Tesis País 2017

PIENSA Chile SIN POBREZA

Piensa un País sin Pobreza 2017, es el noveno volumen de la serie. En esta oportunidad la publicación reúne 12 artículos escritos por 13 tesis de pre y postgrado de las más diversas disciplinas. Estos trabajos constituyen una breve síntesis de los principales hallazgos, resultados y recomendaciones contenidas en sus respectivas tesis de grado, magíster y doctorado.

En esta oportunidad los artículos escogidos abordan temáticas muy diversas: desde cuestiones vinculadas a la comercialización asociativa de productos artesanales, hasta aspectos relativos al enfoque de las políticas públicas, pasando por el estudio de migrantes, desastres siconaturales, convivencia escolar, movilidad y uso del tiempo, entre otras.

#### PIENSA Valparaíso SIN POBREZA



#### Piensa Valparaíso sin Pobreza V.1

Esta publicación contiene cinco artículos realizados sobre algunas de las manifestaciones de la pobreza en la región. Las temáticas que se abordan son variadas: nueva pobreza urbana, precarización de los mercados de trabajo, prácticas educativas virtuosas, casos de gestión ambiental local y de los efectos de los desastres socioambientales. Siendo esto último de vital importancia para comprender el modo en que se caracteriza hoy en día la pobreza en la región de Valparaíso.

#### PIENSA Maule SIN POBREZA

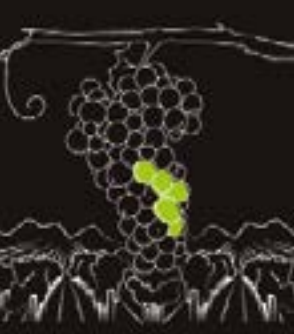

#### Piensa el Maule sin Pobreza V.1

Reúne cinco artículos que profundizan en temas tales como la reconstrucción tras un terremoto, la migración campo-ciudad, jóvenes y trabajo temporero, y mitigación popular para recuperar el hábitat seguro, capital social y estigmatización territorial.

#### PIENSA La Araucanía SIN POBREZA



#### Piensa La Araucanía sin pobreza V. 1 (portadilla)

Es un compendio de cinco artículos sobre investigaciones realizadas en exclusivo sobre la región de La Araucanía, escritos por tesis que abordaron problemáticas relevantes que afectan y dan forma al paisaje humano y social de la región.





**Servicio País:** innovación, trabajo y fuerza juvenil



En coherencia con su doble propósito de incidir en la superación de la pobreza trabajando directamente con comunidades e influir en la formación de jóvenes en pleno desarrollo profesional, Servicio País trabajó con comunidades urbanas y rurales que han sido afectadas por fenómenos socioambientales como el despoblamiento y la sequía, en la zona norte, y con comunidades que comienzan a experimentar los efectos del cambio climático, de las tensiones provocadas por las actividades industriales en la zona centro - sur, y los problemas deri-

vados de las reconversiones productivas, muchas veces impulsadas por la dinámica industrial y de explotación de los recursos naturales.

Esta iniciativa cumple 23 años trabajando con comunidades en situación de pobreza, fortaleciendo sus capacidades y conectándolas con las oportunidades públicas y privadas de las propias localidades, que permitan mejorar su bienestar.

## El 2017

Convocamos a



**288**  
Profesionales  
Servicio País

**132**  
Prácticas País

**1.534**  
Voluntarios  
Servicio País

### En el proceso de selección

Postularon  
**3.810**  
Jóvenes  
profesionales

Provenientes de:  
>>>>>>>

**38%**  
universidades  
tradicionales

**34%**  
universidades  
no tradicionales

**24%**  
institutos  
profesionales

Estuvimos en

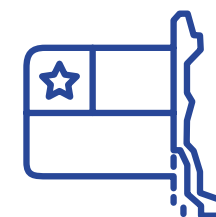

**96**  
comunas a lo  
largo de Chile

**15**  
regiones  
del país

Trabajamos con

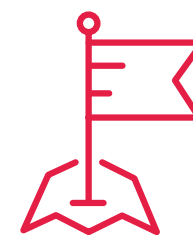

**783**  
organizaciones  
comunitarias

**17.891**  
personas

**303**  
proyectos  
comunitarios

Levantamos  
**\$2.287.090.180**  
apalancados en proyectos



### COMUNAS CON PROFESIONALES SERVICIO PAÍS 2017

Al final del ciclo de 2017, Servicio País cerró sus intervenciones en las comunas de Colchane, San Pedro de Atacama, Canela, Doñihue, Marchigüe, Peralillo, Hualañe, Longaví, Florida, Lumaco, Renaico y Puqueldón.

En el ciclo 2018, Servicio País abrirá intervenciones en las comunas de Huara, La Estrella, Lolol, Lota, Pelluhue, Perquenco, Puerto Montt, Pumanque, Río Negro, San Rosendo y Vichuquén.

## Servicio País expuso su experiencia en evaluación participativa en conferencia global realizada en México

durante el mes de diciembre se realizó en Guanajuato, México, la Conferencia Conjunta sobre la Evaluación frente a los Objetivos de Desarrollo Sostenible 2017.

En esta importante cita se presentaron conferencias magistrales y sesiones especiales del más alto nivel, con la participación de representantes del Consejo Nacional de Evaluación de la Política de Desarrollo Social de México, de la Universidad Nacional de Costa Rica, del Banco Asiático de Desarrollo, de la Universidad Complutense de Madrid, del Banco Mundial y de la Universidad de los Lagos, Chile, entre otros académicos de diversas instituciones. La evaluación frente a los Objetivos de Desarrollo Sostenible fue el tema principal de la conferencia

La Conferencia conjunta buscó promover el intercambio de conocimientos y experiencias internacionales, regionales y locales sobre los avances y desafíos del seguimiento, evaluación y sistematización frente a los Objetivos de Desarrollo Sostenible.

Nuestras profesionales del equipo central de Servicio País, Carmen Luz Sánchez y Daniela Miranda participaron en la Conferencia compartiendo, en el módulo de experiencias innovadoras, el modelo de evaluación participativa que aplica Servicio País y conociendo experiencias en evaluación de otras organizaciones de cara a los Objetivos de Desarrollo Sostenible. La participación de nuestras profesionales fue apoyada por Asocia 2030, que es la iniciativa desde la sociedad civil en el marco de los ODS.



Daniela Miranda y Carmen Luz Sánchez forman el equipo de Evaluación de Servicio País.



Carmen Luz Sánchez, coordinadora de evaluación, presentó el modelo de evaluaciones participativas Servicio País.





**Santiago no es Chile:**  
voces de los territorios



**REGIÓN DE COQUIMBO**

**Andrea Hernández,**  
directora regional

Los últimos años nuestra región ha enfrentado una serie de desastres naturales como terremotos, tsunamis, incendios y lluvias intensas. Además, actualmente Coquimbo se encuentra en situación de escasez hídrica, con 3,9 millones de hectáreas afectadas por sequía grave durante 10 años, lo que provocó que tanto en 2014 como en 2017, la región fuera declarada en su totalidad como zona de catástrofe hídrica. Cada uno de estos fenómenos ha dejado en evidencia la enorme desigualdad territorial que nos afecta como país y también ha dejado al descubierto una serie de situaciones vinculadas a la pobreza en los ámbitos de la salud, el hábitat, el trabajo y la cultura, principalmente en aquellos territorios más apartados, justamente donde el acceso a servicios básicos, de infraestructura social y/o productiva es inmensamente limitado, por no decir nulo. Pese a ello, en esos territorios conviven una serie de recursos culturales, dinámicas sociales y económicas, que determinan las actividades que desarrollan sus comunidades.

A partir de nuestra comprensión de la realidad regional, durante 2017 impulsamos un trabajo colaborativo con siete municipios: Canela, Los Vilos, Monte Patria, Combarbalá, Vicuña, comunas con las que ya veníamos trabajando años anteriores, y sumamos Paihuano y Punitaqui con las que nos volvimos a encontrar después de algunos años de ausencia. En cada acción que realizaron nuestros profesionales Servicio País o que impulsamos como equipo regional, estuvo presente la convicción de promover y potenciar en conjunto con los diversos actores del territorio y la comunidad, su propio desarrollo, entendiendo que el respeto y la valoración por la identidad, tradiciones y dinámicas locales son siempre el marco y contexto del trabajo de la Fundación.

Destacamos así el trabajo que desarrollamos en colaboración con el Ministerio de Vivienda y Urbanismo en Canela, apoyando los procesos de reconstrucción tras el terremoto del 16 de septiembre de 2015 y el proyecto piloto de adaptación de 30 viviendas para la optimización del recurso hídrico en la localidad de la Ligua, comuna de Combarbalá. Asimismo, realizamos un excelente trabajo conjunto con el Consejo de la Cultura y las Artes, en el proyecto de fomento del reconocimiento, cohesión y asociatividad entre los artistas, cultores locales y los diferentes actores comunitarios en las comunas de Canela, Los Vilos, Paihuano y Punitaqui.

Respecto de la situación medioambiental, la desertificación que afecta nuestra región producto de la sequía y otros factores, ha generado migración de los hombres y de los miembros más jóvenes de las comunidades, que abandonan sus territorios en busca de mejores oportunidades laborales y educacionales, quedando mujeres, niños y adultos mayores en las localidades, con la obligación de levantar emprendimientos e ideas de negocios por necesidad y no por competencias, para poder subsistir o constituir un aporte a la economía del hogar. En atención a esta problemática, trabajamos en las siete comunas la visibilización de los productores locales, promoviendo instancias de comercialización, el intercambio de experiencias entre comunas, estimulando la identidad local de los emprendimientos y principalmente, el fortalecimiento de las capacidades técnicas en dichos productores.

Este trabajo lo acompañaron 20 jóvenes profesionales del programa Servicio País, que junto a más 100 de voluntarios que comparten su tiempo de estudio con el trabajo de revinculación social que los invitamos a desarrollar, se hicieron parte de realidades que en su mayoría desconocían. Nuestros voluntarios son la mejor demostración de la necesidad de que la formación académica vaya de la mano con la vinculación social, desafío que Inacap, Universidad Central, Universidad Santo Tomás, Universidad de La Serena y AIEP, han asumido junto a nuestra institución con compromiso y convicción.

La investigación y reflexión sobre la situación regional también fue parte de nuestro quehacer durante 2017. Publicamos nuestro primer estudio regional denominado “‘‘Llueve, ¿pero gotea?’’, que analizó las relaciones de causalidad entre la desertificación y la pobreza en la región, desde la perspectiva de la propia comunidad.

Cada una de estas acciones buscaron incidir no sólo en la comunidad, si no en la estructura de oportunidades local, comunal y regional, donde invitamos al trabajo colaborativo que promueva la participación social, que incorpore en la base de las decisiones el conocimiento local, y la experiencia de su gente en la toma de decisiones. Agradecemos, en este contexto, la disposición de los municipios, del CNCA, de Serviu, y de las seremis de Desarrollo Social y de Educación, que confiaron en nuestro propósito y enfoque como institución.

#### Equipo Regional:

**Andrea Hernández Ojeda**, directora regional

**Noemi Chepillo Chepillo**, Secretaria

**Ignacio Román Carrillo y Mario Jara Jara**, jefes territoriales

**Massiel Guerrero Lizama**, coordinadora de jóvenes

**Mario Jorquera Álvarez**, encargado regional de propuestas país.



**REGIÓN METROPOLITANA**

**Antonia Garcés,**  
directora regional

El año 2017 comenzó con los dramáticos incendios forestales que afectaron la zona centro de nuestro país y la exitosa coordinación de las organizaciones de la sociedad civil en MovidosxChile, para enfrentar la ayuda oportuna a las zonas afectadas por catástrofes naturales. Fue un año en el que la reforma educacional y la gratuidad en educación superior se tomó el debate, logrando llegar a un acuerdo en materia de ley que sin duda incidirá en el futuro no solo de los estudiantes sino también de sus familias. La nueva ley de migraciones no llegó a puerto y fuimos testigos del caso de Joane Florvil, una mujer haitiana que vivía en la comuna de Lo Prado, y que murió en la Posta Central luego de una serie de eventos en los que la lengua, la incompreensión y la desidia marcaron su lamentable desenlace. Todo, en un año marcado por las elecciones parlamentarias y presidenciales.

En este escenario de la región Metropolitana, constituido por un territorio de más de 7 millones de personas en 15.000 km<sup>2</sup>, donde conviven problemáticas tanto nacionales como regionales se hace muy difícil enfrentar el tema de la centralización con eficacia. En este sentido, nuestra apuesta como equipo de trabajo, estuvo basada en una mirada holística que nos permitió abordar desde la intervención e investigación social, lo rural y lo urbano (o lo rur-urbano o la nueva ruralidad).

Durante el año 2017 trabajamos en siete comunas, tres urbanas y cuatro rurales. En Lo Prado, Independencia y Quilicura, estuvimos abocados a temas tales como la educación intercultural y la convivencia. En Til Til, María Pinto, San Pedro de Melipilla y Alhué en tanto, nos enfocamos en educación ambiental, habitabilidad rural y gestión ambiental local. Este trabajo contó con el apoyo de numerosos voluntarios, voluntarias y estudiantes en práctica que aportaron con su trabajo en las distintas temáticas mencionadas. De igual forma, desde el equipo de investigación, se indagó en las distintas trayectorias de vida de población migrante que vive en nuestra región, a través de talleres en los que mediante líneas de tiempo pudimos identificar las estrategias de inserción que éstos elaboran a la hora de vivir y convivir con la sociedad chilena. Así, lo anterior refleja que somos una región diversa y trabajamos en la diversidad.



Los hitos dentro de la región fueron variados. Desde Servicio País se destacan los catastros habitacionales realizados en las comunas de Alhué y Til Til, que nos permitieron caracterizar la situación habitacional y planificar acciones como acercar la estructura pública de subsidios a la comunidad, apoyar la regularización de títulos de dominio en localidades aisladas y trabajar en el hermoseamiento de espacios comunitarios. De igual forma, este año realizamos talleres de cine intercultural en la comuna de Lo Prado, experiencia valiosa para dar cuenta de nuevas formas de expresión a la hora de abordar la interculturalidad en las escuelas, promoviendo así el enfoque de derechos humanos y poniendo en cuestión los estereotipos y prejuicios existentes en nuestra sociedad.

En 2018 nos enfocaremos en reconocer y valorar el sentido de nuestro quehacer. Repensaremos nuestros focos regionales para poner el acento en la crisis del habitar que se expresa de distintas maneras en nuestra región. La crisis está en la ruralidad cuando nos cuestionamos las formas en las que se ordenan territorialmente nuestras comunas; y está en lo urbano cuando abordamos la segregación espacial de los barrios en los que trabajamos.

En términos concretos seguiremos trabajando por un país que reconozca y acoja a la población migrante a través de la educación y de las oficinas de migrantes que cada vez más se reproducen en las comunas urbanas en las que trabajamos. Queremos abordar también el fenómeno incipiente de la llegada de población migrante a las comunas rurales, apoyando a los municipios en estrategias de acción que aporten en el buen vivir de migrantes y nacionales. Trabajaremos, de igual forma, en conectar la escuela con los barrios y territorios en los que se insertan, en establecer puentes entre familia y escuela en pos de construir una comunidad educativa que sea significativa y participativa para quienes la componen. Seguiremos acercando la estructura pública, desde un enfoque promocional, a las comunas excluidas y no solo a los centros de dichas comunas, sino que más bien a aquellas localidades a las que se les hace más difícil el acceso.

2018, será un año de grandes desafíos, pero estamos listos para trabajar desde el compromiso, las ganas y la valentía, pues estamos convencidos de que Chile no va a cambiar solo, va a cambiar siempre y cuando la sociedad civil, las organizaciones y movimientos sociales, los partidos políticos (nuevos y viejos), el Estado y las personas, jueguen el papel que les corresponde.

#### Equipo regional:

**Antonia Garcés**, directora

**Marcia Cepeda**, secretaria

**Brenda Jorquera y Sebastián Vega**, jefes territoriales

**Francisca Castro**, encargada de Propuestas País

**Alejandro Romero**, coordinador regional de jóvenes

**Juan José Rojas**, profesional programa pequeñas localidades

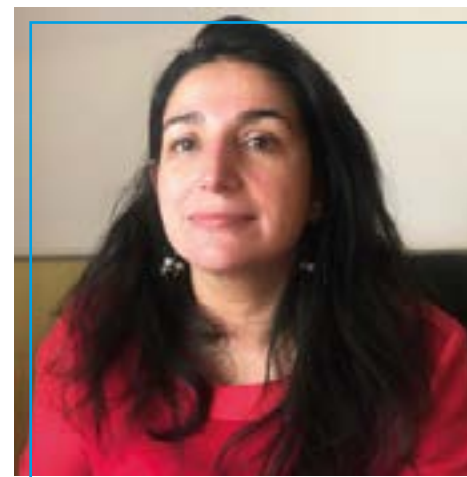

#### REGIÓN DE LOS LAGOS

**Claudia Muñoz**,  
directora regional

La región de Los Lagos, ha sido especialmente generosa con el crecimiento económico del país en las últimas décadas. De acuerdo al último Indicador de Actividad Económica Regional, junto a Magallanes, lideró el crecimiento económico durante 2017. En estos 48.584,5 Km<sup>2</sup>, conviven 30 comunas y una diversidad geográfica, productiva y cultural que no sólo debe ser destacada, sino que potenciada. Mariscos, pescados y algas, se entremezclan con leche, carne, avellanas y berries, dando paso también a un turismo de naturaleza cada vez más en alza. Una región habitada por comunidades lafkenches, patagones, descendientes de la colonización alemana de fines del siglo XIX y comienzos del XX y los chilotos, que no se restringen sólo a los habitantes del archipiélago, sino que han dejado su huella arquitectónica, gastronómica, musical e incluso idiomática, sobrepasando incluso los límites regionales.

Pese a ello, en los territorios rurales e insulares de la región, aún no es posible apreciar los beneficios de este crecimiento. En efecto, en ellos se observan problemáticas de pobreza, segregación e inequidad para acceder a una estructura de oportunidades que muchas veces no es capaz de adaptarse a las dinámicas territoriales, lo que pone en riesgo la sustentabilidad de las inversiones, pero por sobre todo, la capacidad de resiliencia de estos territorios frente a fenómenos adversos.

Es por esto que durante 2017, quisimos seguir profundizando en comprender estos fenómenos que afectan a comunidades rurales e insulares promoviendo el reconocimiento del patrimonio local y la participación ciudadana, con apoyo de la estructura de oportunidades comunal, provincial y regional (gobiernos locales, gobierno

provincial, gobierno regional, universidades, centros de investigación, empresa privada), a través de estrategias de visibilización y análisis multidisciplinares.

Profundizamos el estudio regional sobre la crisis en el habitar insular, concentrándonos en los activos que caracterizan a la vida isleña, para proponer modelos de trabajo pertinentes a las realidades que se viven en las islas menores del mar interior de Chiloé. Para ello, nos vinculamos con centros de investigación regionales para complementar miradas y generar investigación aplicada como un aporte para el desarrollo regional.

Estamos frente a un territorio con múltiples y dinámicas complejidades, que resulta también en una oportunidad única para ser visibilizadas y generar cambios en la institucionalidad pública, que permitan apostar al desarrollo a la escala que sus habitantes deseen. Por ello, quisimos estar presentes en las cuatro provincias que componen la región, a través de 24 intervenciones Servicio País en 11 comunas, abarcando la diversidad de ámbitos con que cuenta el programa.

Llegamos por primera vez a la aislada península de Aycara en la comuna de Chaitén, colaboramos en la resolución de la crisis generada por la marea roja en 2016 abriendo dos intervenciones en Carelmapu (Mauñín) y regresamos al histórico Calbuco, para trabajar con las comunidades de Bahía Pargua, que deben enfrentar los cambios que generará la construcción del puente sobre el Canal de Chacao.

Pero no sólo queríamos estar, sino que buscábamos incidir, provocar cambios, generar una nueva mirada hacia el potencial que tienen nuestros territorios aislados y para ello, debíamos generar alianzas con otros para trabajar de mejor manera. Así destacamos el fortalecimiento de nuestros lazos con el Minvu, lo que nos permitió trabajar para la consecución de 45 subsidios de Reparación Banco de Materiales en Carelmapu y Quehui (Castro), apoyando a mejorar la calidad de la vivienda de estas familias, mientras trabajamos junto a ellos en temas asociados al saneamiento de títulos de dominio. En Frutillar, junto a la Unión Comunal de Juntas de Vecinos Rurales, se están dando los últimos pasos para la postulación al Subsidio de Habitabilidad Rural para la construcción de un centro comunitario con foco productivo que beneficia a las 11 Juntas de vecinos que la componen. Y buscamos también apoyo en las universidades, postulando al Fondo de Innovación para la Competitividad (FIC), junto a la Universidad Santo Tomás, adjudicándose el proyecto que permitirá indagar en las posibilidades de generar barras energizantes en base a cochayuyo liofilizado, proyecto que será trabajado de forma directa con las mujeres algueras de La Pampina, en la comuna de Los Muermos.

Más allá del levantamiento de proyectos como los señalados, nuestra apuesta está en fortalecer la asociatividad, tanto a nivel territorial como a nivel productivo, por lo que nos propusimos revivir la “Feria País” y fue así como a principios de noviembre, logramos durante dos días reunir a más de 50 artesanas y productores locales

de la región en Puqueldón, buscando generar un espacio de encuentro y aprendizaje sobre sus procesos productivos y de comercialización.

Nada de todo el trabajo de este año hubiera sido posible si no hubiéramos contado con el apoyo de nuestras contrapartes ministeriales en el territorio (CNCA, Minvu y MDS); las universidades locales que nos han hecho parte de sus consejos socio-productivos y con las que hemos levantado proyectos de voluntariados, prácticas e investigaciones en conjunto; nuestros municipios, fundamentales para la instalación en el territorio y en el desarrollo de las intervenciones; pero por sobre todo, sin nuestros 24 profesionales que trabajaron incansablemente para seguir sosteniendo que podemos seguir soñando en que cada uno de los hombres, mujeres, niñas y niños con los que trabajamos, tengan la posibilidad de seguir construyendo territorio desde su propia mirada y no desde la que está establecida por una institucionalidad, que muchas veces no reconoce ni potencia sus particularidades.

#### Equipo Regional Los Lagos:

**Claudia Muñoz**, directora

**Carol Soto**, secretaria

**Pedro Segura, Carolina Negrón y Patricio Contreras**, jefes territoriales

**Ricardo Álvarez**, encargado macrozonal de Propuestas País

**Gabriela Lizana**, coordinadora regional de jóvenes

**Soraya Bastías**, profesional programa pequeñas localidades



SOMOS una institución privada, sin fines de lucro y con intereses públicos, cuyos orígenes se remontan a 1994.

CREEMOS que superar la pobreza que experimentan millones de chilenos y chilenas en nuestro país es un desafío de equidad, integración y justicia social.

CONTRIBUIMOS a la superación de la pobreza promoviendo mayores grados de equidad e integración social en el país, que aseguren el desarrollo humano sustentable de las personas que hoy viven en situación de pobreza.

DESARROLLAMOS nuestro quehacer en dos líneas de trabajo: por una parte, desarrollamos intervenciones sociales a través de nuestro programa SERVICIO PAÍS, que pone a prueba modelos innovadores y replicables para resolver problemáticas específicas de pobreza y, por otra, elaboramos propuestas para el perfeccionamiento de las políticas públicas orientadas a la superación de este problema, tanto a nivel nacional como local. Así desde nuestros orígenes hemos buscado complementar, desde la sociedad civil, la labor de las políticas sociales impulsadas por el Estado de Chile.

Desde nuestros inicios trabajamos en alianza con el Estado de Chile y municipios de las 15 regiones del país. Contamos con financiamiento de entidades privadas y fondos públicos provenientes de los ministerios de Desarrollo Social, Vivienda y Urbanismo, Educación y del Consejo Nacional de la Cultura y las Artes.

[WWW.SERVICIOPAIS.CL](http://WWW.SERVICIOPAIS.CL)

 FUNDACIONSUPERACIONPOBREZA

[WWW.SUPERACIONPOBREZA.CL](http://WWW.SUPERACIONPOBREZA.CL)

 @SERVICIOPAIS / @SUPERARPOBREZA

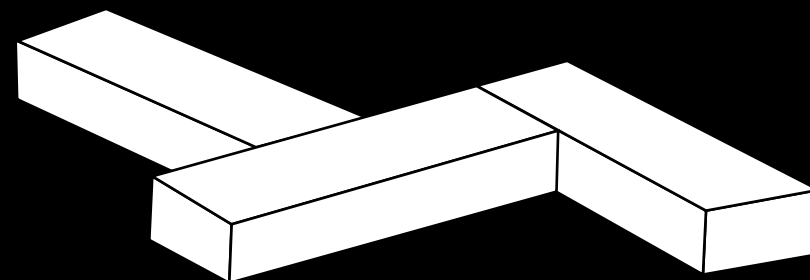

Con el apoyo de:

